EL DIARIO PALENTINO

Viernes, 30 de Marzo de 1990 — EL DIA DE PALENCIA — Núm. 15.117. Precio 60 pesetas

Fundado en 1881

El Consejo de Ministros aprobó la LOGSE

Se concede la moratoria solicitada por Canal Plus

Madrid. (Efe).

La reunión del Consejo de Ministros comenzó hoy pasadas las nueve y media de la mañana en el Palacio de la Moncloa, bajo la presidencia de Felipe González.

A la reunión asistieron la totalidad de los miembros del Gabinete, a excepción del ministro de Asuntos Exteriores, Francisco Fernández Ordóñez, que se encuentra de viaje oficial en Polonia, y el titular de Industria, Claudio Aranzadi, que acompaña hoy a los Reyes en su visita a la Feria de Agricultura de Zaragoza.

El Consejo de Ministros aprobó la Ley General de Ordenación del Sistema Educativo (LOGSE) y concedió la moratoria solicitada por la dirección del Canal Plus para el comienzo de sus emisiones, informaron a Efe fuentes oficiales.

La LOGSE contempla la ampliación de la enseñanza obligatoria hasta los 16 años y la inclusión de la educación infantil –de 3 a 6 años– en el sistema educativo.

El Gabinete aprobó también en su reunión de hoy el Real Decreto que regula la creación del Catálogo Nacional de las especies amenazadas y un Real Decreto que ordena la obligatoriedad de un precio fijo para el libro (no se permite la variación una vez fijado el precio).

¿QUE ES UN REY PARA TI?- MADRID.- El Rey Don Juan Carlos recibió en el Palacio Real, a los niños premiados en la 11ª Edición del Concurso Nacional ¿QUE ES UN REY PARA TI?, presididos por Alfonso de Zunzunegui, presidente de la Fundación Institucional Española (FIES). (EFE).

Los trabajadores de Santa Bárbara recibidos por un representante de Industria

MADRID, EFE.

Una delegación de trabajadores de la empresa Santa Bárbara, que se encontraban concentrados desde las once de la mañana ante el Ministerio de Industria, fueron recibidos hoy por un representante de este departamento, al que explicaron su oposición al expediente de regulación de empleo.

En ausencia del titular del departamento, Claudio Aranzadi, que está fuera de Madrid, fue el jefe de su Gabinete, Alejandro Pina, quien recibió a las 12 del mediodía a una delegación de trabajadores, compuesta por 8 representantes de UGT, 2 de CC. OO. y 2 de los sindicatos gallegos INTG y CXGT.

Los trabajadores de Santa Bárbara se trasladaron a lo largo de la mañana a la sede del Instituto Nacional de Industria, donde solicitaron ser recibidos por el presidente de este organismo, Jorge Mercader.

Felipe González acepta una nueva reunión con los sindicatos para seguir el diálogo social

Madrid, (EFE).- El Presidente del Gobierno, Felipe González, está de acuerdo con la celebración de una nueva reunión con los máximos dirigentes de UGT y CC.OO. para continuar el diálogo social en una segunda fase, según una carta enviada a Nicolás Redondo y a Antonio Gutiérrez a la que tuvo acceso EFE.

En esta carta, con la que contesta a las que le enviaron a principios de marzo Redondo y Gutiérrez, el presidente del Gobierno señala que está de acuerdo con la celebración de un nuevo encuentro al máximo nivel.

Añade el Presidente de Gobierno en el texto que "la experiencia de estos meses ha sido positiva -a pesar de las discrepancias en algunos puntos- y muestra la pontencialidad del diálogo social, no sólo como instrumento de acuerdo y concertación, sino también como mecanismo de intercambio de información o de discrepancias razonadas y razonables".

"He reiterado varias veces que y esto abierto a dialogar con los interlocutores sociales con la voluntad de llegar a acuerdos donde sea posible y necesario", subrayó González.

El Presidente del Gobierno manifiesta en esta carta que "para continuar en la línea emprendida en estos últimos meses, creo que sería útil vernos de nuevo y estructurar un poco su continuación".

En esta carta, González dice a los líderes sindicales que en los próximos días presentará ante el Parlamento una cuestión de confianza, resuelto ya el proceso electoral. "Por ello -indica-, y para concretar fechas, creo que lo más oportuno es que nuestras secretarías se pongan en contacto para encajarlas de forma más conveniente".

González dijo a principios de esta semana que en esta segunda fase de la concertación sería conveniente la participación del Parlamento para hacer frente a los desafíos económicos de 1993.

Fernández Ordóñez en Varsovia

Se entrevistó con las autoridades polacas

VARSOVIA, EFE.

El ministro español de Asuntos Exteriores, Francisco Fernández Ordóñez, inició esta mañana, con una ofrenda ante la tumba al soldado desconocido y una entrevista con el jefe de la diplomacia polaca, Krzysztof Skubiszewski, el programa de su visita oficial a Polonia.

Fernández Ordóñez se reune a primera hora de la tarde, en el Parlamento polaco, con el presidente del Senado, Andrzej Stelmacowski, y el vicepresidente del Congreso, Tadeusz Fiszbach.

El jefe del Gobierno, Tadeusz Mazowiecki, recibirá en la sede del Consejo de Ministros a Fernández Ordóñez, quien se entrevistará poco después, en el palacio de Belweder, con el presidente de la República, general Wojcieck Jaruzelski.

El apoyo de España a la integración de Polonia en las institucines comunitarias europeas, la unificación de Alemania, la situación en la vecina Lituania y el desarrollo del intercambio comercial hispano-polaco son algunas de las principales cuestiones que el ministro español debatirá con las autoridades polacas.

Los intercambios comerciales entre España y Polonia son actualmente muy escasos, con un volumen anual próximo a los cien millones de dólares, y son el carbón y los calamares los principales productos polacos en el mercado español.

PALENCIA

- **Comisión Municipal de Gobierno: Importantes obras de pavimentación en distintas zonas de la ciudad** (Página 5)
- **La Coordinadora de defensa del Carrión convoca concursos sobre el río** (Página 6)
- **Escasa incidencia de la huelga en la Fábrica de Armas** (Página 6)
- **Nueve asociaciones presentaron su oferta cultural en la Semana Palentina del Club de Amigos de Alemania** (Página 7)
- **La CONCAPA estima que la LOGSE limita el derecho de todos a la educación** (Página 8)
- **Atraco frustrado en el Banco Exterior de España** (Página 8)

M.C.D.2022

SABADO

31

Santoral: Ss. Amós, Joab pfs.; Balbina v.; Benjamín dc.; Teódulo, Anesio, Félix, Cornelia (Nélida) ms.; David, Esteban, Guillermo, Agilulfo cfs.

Sale el sol a las 08,01 h. y se pone a las 20,38 h. La luna sale a las 10,45 h. y se pone a las 02,00. Cuarto creciente el 2 en cáncer.

Refrán: "Partió Dios y tomóse el cielo".

EFEMERIDES

1492 Los Reyes Católicos, Fernando e Isabel, firman en Granada el edicto de expulsión de los judíos de España.

1814 Entran en París el rey de Prusia y el zar de Rusia.

1829 El cardenal Castiglioni es elegido Papa con el nombre de Pío VIII.

1889 Colocación de la bandera en lo alto de la torre Eiffel.

1903 Primera explicación de las propiedades del radio ante la Academia de Ciencias de Londres.

1979 Los países árabes, declaran un boicot total a Egipto por haber firmado la paz con Israel.

1989 Yaser Arafat es proclamado presidente de Palestina por decisión unánime de los 70 miembros del Comité Central de la OLP, reunidos en Túnez.

EL DIARIO PALENTINO
EL DIA DE PALENCIA

Palencia: Mayor, 67 – 34001. Apartado de correos, 17
Teléfono: Redacción, 744822. **Anuncios y suscripciones,** 740417
FAX, 743360 **Depósito Legal:** P-2-1958

Presidente editor: José Luis Alonso Almodóvar; **Gerente:** José Luis Alonso Cruz

Director: JOSE MARIA RUIZ DE GOPEGUI Y SANTOYO. **Redactor jefe:** Gonzalo Ortega Aragón
Jefe de talleres: Francisco del Campo

Ventanal

Alba de los Cardaños: Panorámica.

CARTELERA

DONSANTIAGO: *"Magnolias de acero"* (5,30-8,15-10,45)

REY DON SANCHO: *"La caja de música"* (5,30-8,15-10,45)

CINE ORTEGA: *"Paseando a Miss Daisy"* (T.) 4 Oscars (5,30-8,15-10,45)

AVENIDA 1: *"¡Ay, Carmela!* (T.) (5,30-8,15-10,45)

AVENIDA 2: *"Valmont"* (13) (5,30-8,15-10,45)

AVENIDA 3: *"Nacido el 4 de julio"* (13) 2 Oscars (5,30-8,15-10,45)

AVENIDA 4: *"La guerra de los Rose"* (13) (5,30-8,15-10,45

CINE CLUB CALLE MAYOR: *"My life as a dog"* Lunes 2 (sesiones 5-8)

SORTEOS

Lotería primitiva

Jueves, 29 de marzo

2-14-19-34-36-37

C 33

BONOLOTO

Domingo, 25 de marzo

1-3-16-30-47-49

C 40

Lunes, 26 de marzo

9-12-25-35-42-47

C 44

Martes, 27 de marzo

12-14-31-33-44-49

C 28

Miércoles, 28 de marzo

1-12-22-26-34-40

C 35

ONCE

n.º premiado ayer

94428

FARMACIAS

Viernes, 30: Dña. M.ª Josefa Herrero Muñoz (Mayor, 26) y doña María Carmen Esperanza Aller García (Avda. Cardenal Cisneros, 29).

Sábado, 31: D. Alberto José Torres Michelena (Avda. Calvo Sotelo, 1) y don Enrique Junco Calderón (Avda. Valladolid, 4).

Servicio Nocturno: Don José María Fernández Nieto (Mayor,40). Tfno. 742470. Diariamente desde las 10,30 de la noche.

TELEFONOS

Hospital General "Río Carrión"	72 29 00
Urgencias H."Río Carrión"	74 40 11
Hospital Provincial "San Telmo"	72 82 00
Casa de Socorro	72 24 81
Clínica Cruz Roja	72 41 00
Cruz Roja (urgencias)	72 22 22
Clínica "Virgen de la Salud"	74 77 00
Ambulancias	75 22 40
Policía (urgencias)	0 91
Policía Nacional	74 27 15
Protección Civil	0 06
Bomberos (Palencia capital: 080)	72 11 11
Subsector de Tráfico	72 06 88
Guardia Civil	0 62
Policía Municipal	74 76 77
Ayuntamiento	74 97 00
RENFE -información-	74 30 19
Autobuses RENFE	74 32 22
Taxis: Parada Federación	74 21 26
" " Pasaderas	74 08 10
" " San José	72 00 16
" " San Lázaro	72 20 76
" " Est. RENFE	74 39 19
Iberduero, averías	74 25 57

ACTOS Y CONVOCATORIAS

Apostolado de la oración: Mañana sábado, a las seis de la tarde, se celebrará la reunión mensual de consiliarias y celadoras en la residencia de los PP. Jesuitas. Será presidida por Alfonso González Vallejo.

Concierto: Del pianista Manuel Carra, en el auditorio de Cajapalencia, hoy viernes 30, a las 7.30 de la tarde. Está organizado por el Conservatorio de Música de Palencia.

Comunidad de regantes:- La comunidad de regantes del Canal de Palencia celebrará asamblea el próximo domingo, 1 de abril, a las 11 de la mañana, en los lcoales de la cámara agraria de Monzón de Campos.

Asamblea: El sindicato provincial de CC.OO. de transportes convoca a todos los trabajadores del sector a una asamblea general que tendrá lugar en la sede de CC.OO., mañana sábado, a las 11 de la mañana. Se presetnará y discutirá la plataforma del convenio colectivo para 1990.

Cofradía de la Vera Cruz: La cofradía penitencial de la Santa Vera Cruz celebra cabildo de tablas reglamentario el próximo 1 de abril a las 12,30 de la mañana.

Ejercicios espirituales: La Congregación Mariana de Señoras celebrará en régimen abierto, ejercicios espirituales los días 3,4,5 y 6 de abril, en la capilla de las HH. Nazarenas, dirigidos por el P. Rey Repiso S. J.. Se invita a todas las señoras que quieran asistir.

M.C.D.2022

Comerse el pan

Miren que ahora el pan está un poco en desprestigio, que si engorda, que si atonta, pero el caso es que aún hay gente con panomanía cabalgante, que yo no sé lo que harán en su casa con la despensa, pero en cuanto los tienes en mesa comunitaria arrasan barras y panecillos con un alucinante fervor cerealista.

Vas a un banquetillo con ellos y, apenas han tomado asiento, ya están tirando de picones y rebordes paneros, como si estuviesen soboreando los más sabrosos aperitivos. Cuando el camarero se acerca con la sopa, ya van por los tres cuartos de la ración; y al empezar las cucharadas han preparado un sopicaldo en su plato, que, entre fideos y rebanadas de pellizco, aquello, más que un refrigerio de entradilla, parece una masa hormigonera.

A la espera del primer plato fuerte, seguramente sin darse cuenta, arremete con tu ración y, esto por aquí, otro rebaje por allá, cuando vas a coger tu pan te encuentras con un muñón de migas y cortezas, reliquias irregulares de un bollo destrozado a mano limpia. Así que no tienes más remedio que disimular y pedir otro bollejo, mientras el sirviente te mira con desprecio de tapadillo, seguramente creyendo que ese día es uno de los pocos que has comido caliente en tu vida.

Llega el lechazo y, entre costillares y faldones, al tío ya no le quedan más que unas mínimas migajas, pero la suerte le ha deparado un aborrecedor del pan al lado siniestro y el hurto trigueño se repite sin quebraderos de conciencia. Lo malo es que la salda es sabrosona y admite otro cuarterón de panuja, de forma que queda todo el terrilorio adyacente sin una brizna de cocedura. Hasta que por fin el panurrias se decide y pide otro trozo, con un juego de exculpaciones y acusaciones de ración de dieta dura.

Con el asalto a la pescadilla, ataca ya la cuarta barra, no sin manifestar síntomas de estómago colmado. Pero todavía queda rinconera ventral por donde el pescado toma acomodo y el pan rellena oquedades. Así que con la última espina menudea el último tercio panero. Y con el postre, mojada dulzura, aún entran en acción digestiva algunos flecos de cocedura.

Satisfecho a cumplir el ágape, vendrán luego alcoholes e infusiones. Pero el panómano seguirá barriendo pan a mantel escueto, hasta no dejar miga sobre miga ni resto de cortezuela. Asombrosa paliza de tahona, que ha tenido que ser un angelical gozada a cuatro manos. Como que, al salir, a uno le dan ganas de seguir al comensal. Porque seguro que como pase por un despacho, entra. Y se compra un pan para llevárselo debajo del brazo. E irse, camino, caminito, tomándose las sobaqueros.

RETABLILLO

HIPOCRATES

Lamentablemente no tardarán en apagarse los ecos del asesinato del médico en Zaragoza. La rutina de las acciones terroristas ha tiempo que provocó el desarme de la sociedad. Son ya tantas las muertes, los atentados tantos, que hasta los políticos van dejando de prodigar aquellas "lágrimas de cocodrilo", en que habían venido a parar sus comunicados de condena.

Ahora han sido los médicos quienes han puesto el grito en el cielo, como antes los funcionarios de Correos, y los jueces y fiscales, y guardias civiles y policías nacionales.

No obstante, en la última de las protestas se ha detectado una matización nueva, sobre la que vale la pena llamar la atención, pues nos parece que es la primera vez que en las expresiones públicas de condena y de repulsa se llega tan lejos. Algunos médicos, olvidando el famoso juramento de Hipócrates, piedra angular en su deontología profesional, han afirmado que negarán su asistencia a los terroristas, cuya vida corra peligro por las huelgas de hambre. Algún cualificado médico, crispado, ha expresado públicamente lo que se escuchaba privadamente en la mayoría de las tertulias del país: "¿No quieren morirse? Pues que se mueran".

Y así está el panorama, mientras el Gobierno incurre en contradicciones, ya que los ministros afectados tienen puntos de vista distintos. Ahora hablan de proteger a los médicos también. A este paso serán pocos los ciudadanos deambulantes por la vida sin un ángel de la guarda... a cuenta del erario público. Incluso habrá que reducir los efectivos de las escoltas de algunos privilegiados, para que haya guardaespaldas para todos.

POR DEFINICION

"Ver un objeto confusamente por la distancia o falta de luz. Fig. Conocer imperfectamente o conjeturar por leves indicios una cosa inmaterial". Así define el Diccionario el vocablo "vislumbrar".

¿Que a santo de qué viene esto? Pues que nos han informado de que el enterramiento del ferrocarril se vislumbra como mejor solución. Y que metidos en vislumbres andamos, cuando comienzan a surgir nuevas dificultades envueltas en la formulación de propuestas hechas por RENFE.

Confesaremos una vez más que nuestro comentario se encuentra negativamente mediatizado por la historia ferroviaria de Palencia; mas recordando lo acaecido cuando una cualificada representación municipal compareció en el Ministerio de Transportes, estas "sugerencias" o "propuestas" de RENFE inevitablemente nos inducen a pensar en vieja táctica del dar largas...

A PROPOSITO

Más en el mundo universitario e intelectual, que en el de "andar por casa", ha tenido resonancia la intervención del rector de la Complutense, que forzó a que un catedrático cortara su alocución en el transcurso de un solemne acto académico.

Al rector le han llamado de todo, pues a ello ha dado pie con su tan irrespetuosa como inusual intervención, que dejó incómodamente boquiabiertos a los preclaros oyentes. No defenderemos nosotros, por lo tanto, un comportamiento que defensa no tiene.

Pero al hilo de lo acaecido, sí diremos que echamos en falta que en la vida pública nacional no surjan de vez en cuando personas, como el rector de la Complutense, capaces de cortar rollos, abortar conferencias que duermen a las ovejas y acabar con actos que se prolongan hasta dejar laceradas las posaderas del auditorio. Porque conferenciantes hay que no ofrecen una conferencia, sino que, cogiéndonos descuidados, nos endilgan de una sentada sus obras completas.

P. M. B.

DON ELVIRO

Por MELLADO

M.C.D.2022

Marías y el «desaliento de España»

José Ramón ALONSO
(Historiador-Periodista)

Desde la "España invertebrada" que nos describió Ortega y Gasset en los años veinte de este siglo, hasta el "desaliento de España" del que nos habla Julián Marías pocos días hace, apenas si han transcurrido setenta años, aunque en verdad ese desaliento lo mismo que la desvertebración de mucho antes. España perdió sus ilusiones en el tiempo de don Francisco de Quevedo, cuando el Imperio comenzaba a írsenos de las manos, y aunque por diversas circunstancias tal Imperio duró hasta la batalla de Ayacucho, en 1824, y sus últimos pedazos hasta 1898, con Santiago de Cuba y Cavite, el "desaliento español" fue un fenómeno casi continuado desde después de la batalla de Rocroy hasta siglos más tarde. Aquella España que un día se consideró en frase de Menéndez y Pelayo como "espada de Roma y martillo de herejes", tuvo un día la terrible sensación de que Dios la había abandonado. Ya conocen ustedes el viejo y cínico dicho de que "Dios ayuda a los buenos cuando son más que los malos". Posible sería que nunca hayamos estado los españoles dejados de la mano de Dios, pero a veces las apariencias fueron impresionantes. Cuando en siglos de lucha defendimos a "un Dios, un Imperio y una espada", al final nos quedamos sin nada en las manos. Hasta Roma nos volvió la espalda.

A esto ha contribuido no poco lo que llama Julián Marías "aspectos sórdidos de la vida pública", que por desdicha han sido como una constante de la Historia de España, con excepciones tan breves como memorables. España ha sido una nación a la cual han engañado casi siempre sus gobernantes, y es injustísimo o falaz adjudicar tal cosa solo al Gobierno de Felipe González. Aquí y desde el Duque de Lerma y del Conde Duque de Olivares, los gobernantes se han enriquecido a costa de sus gobernados, y aún antes sucedió lo mismo cuando llegó a España aquel Señor de Chevres que acompañó en su primer viaje a nuestro Carlos V, y el cual robó tanto que en su tiempo se decía "Dios os guarde, ducado de a dos, que Chevres no topó con vos". Ser robados o despellejados ha sido triste sino de los españoles a lo largo de una historia a veces brillante y memorable. Pero a nadie culpemos, sino a nosotros mismos. Y antes de quejarnos por lo ocurrido mucho más tarde, recordemos que un Papa de Roma excomulgó a Felipe II. Eso recogió nuestro pueblo, cuando en defensa de la Fé iba a arruinarse y hacerse matar en los brumosos campos de Flandes.

Pero, ¿debemos sentir el "desaliento de España", o negarnos en absoluto a caer en esta anemia del espíritu, en este abandono de la esperanza? Lo cierto es que pocas veces se ha encontrado nuestra España en mejores condiciones para su andadura por el mundo, puesto que ahora, en medio de un cierto bienestar generalizado y de un nivel de vida que nos acerca a los países más desarrollados, podemos en no pocas ocasiones alzar la frente y sentirnos satisfechos de cuanto hemos logrado. No tenemos colonias, ni Imperio, ni falta que nos hace, porque fueron ese Imperio y esas colonias los que nos arruinaron desde el episodio de la Armada Invencible hasta el desastre de Annual, y ahora tenemos "dineros y camisas", como el ventero recomendaba a Don Quijote y a Sancho Panza. Si la política exterior muestra algunos aspectos saludables, es la interior la que nos desmoraliza e impulsa el nuevo "desaliento de España". Aun no hace ni siquiera dos décadas, España comenzaba a emerger de una larga dictadura, que después de una guerra terrible había logrado algo no conseguido por otras, que era rehacer la economía y sacarnos de la miseria y de la sarna, cuando Cervantes reflejaba el ambiente español del Patio de Monipodio y de Rinconete y Cortadillo, aquellos intérpretes de la picaresca en harapos. Hoy al menos, si algunos roban lo hacen a lo grande, y no por unos pocos milloncejos de quítame allá esas pajas. Por lo menos hemos salido de la España mísera que transcurre entre los ávidos nobles del tiempo de Enrique IV de Castilla y la época vil y pobrísima del Marqués de Salamanca.

Si hoy y como sostiene Julián Marías "la imagen pública infunde desaliento, a fuerza de insistir en lo negativo, penoso y empobrecedor", la culpa hemos de encontrarla en nosotros mismos. Un día de finales del siglo pasado escribió Ganivet aquella frase terrible de que "hemos de arrojar un millón de españoles a los loboe si no queremos ser todos arrojados a los cerdos", pero ese remedio de sacrificar un millón de españoles ya lo hicimos un día y fue un precio demasiado alto. Hoy se juega con los votos y no con las vidas, y la libertad que aún subsiste nos permite decir y escribir en voz muy alta lo que pensamos. No para derribar gobiernos por la tremenda, sino para convencer a los gobiernos y a los partidos de que acierten la mano con la herida, y no den los golpes allí donde no hace falta. Por ejemplo en los periódicos, que son espejos cuya misión es reflejar la posible verdad. Y es corrigiendo los defectos y no rompiendo el espejo, como se remedian los males.

En eso estábamos los periodistas españoles hace veinte años, luchando codo a codo por la democracia, y en eso hemos de perseverar si queremos dar fin al "desaliento de España", que me parece cosa pasajera y remediable. Quien esto escribe fue perseguido años hace por los tribunales –el famoso Tribunal de Orden Público–, denunciado por "delito de prensa" y perseguido por la Fiscalía General del Estado. Si ahora puede suceder lo mismo, hemos de luchar denodadamente, como hicimos los periodistas españoles en el próximo pasado. Nadie osará ni perseguirnos ni calumniarnos si, en una especie de renovada Fuenteovejuna, hacemos frente al "desaliento de España".

Esta no es hora de decadencias, sino de sumarnos a la marcha general de Europa hacia las libertades. Solo de esta manera haremos frente al desaliento que a veces nos invade. Con la libertad, todo puede ser transitorio y no existen, como en el tiempo pasado, lacras incurables. Aún es posible la vertebración de España.

PALABRAS MAYORES

Don Lázaro

San Juan, 11, 1-45

Alberto A. Torres, S. J.

–Don Lázaro, según el evangelio, ud. murió y estuvo en el otro barrio: ¿tardó ud. mucho en llegar allá?

–Muy buena pregunta. Los judíos creemos que el alma se tira tres días revoloteando sobre el cadáver y, al tercer día, que es cuando el cadáver explota en corrupción, vuela al seno de Abraham. Pura imaginación. Desde Jesús, morir aquí y llegar allá, todo es uno. Desde el primer momento, uno está salvado o condenado. Y "uno" significa completo, ud. mismo en persona, por ejemplo. O sea, que morir y resucitar, para bien o para mal, todo es uno.

–¿Y se encontró ud. allá con mucha gente conocida?

–Fue una sorpresa, porque me encontré con los que no esperaba, no encontré a los que esperaba y casi nadie me esperaba a mí. Y eso les pasa a todos.

–¿Cómo se lo explica?

–Mire, aquí enjuiciamos al hombre por el exterior pero Dios por lo interior, donde cada hombre es mejor y peor de lo que parecía. Además, que nuestra escala de tasación sobre virtudes o pecados no es ninguna balanza de precisión, precisamente.

–Pues... muchas gracias, don Lázaro de Betania, amigo del Señor Jesús, y que en este partido de la vida, el segundo tiempo le salga bien.

–0–

Digo que hasta Eurípides, el gran trágico griego, desde las tinieblas de su paganismo oscurantista y retrógrado, sin el menor chispazo de fe, lo sospechaba: "¿Quién sabe si, lo que llamamos muerte, no es vida y muerte, en cambio, lo creemos vida?".

–Por favor, Señor Jesús, ¿le costó a usted mucho resucitar a don Lázaro?

–Pues no, ya vio. Quizá me lo pregunte porque me vio llorar. Lloré porque vi llorar a sus hermanas, a Marta y a María, y comprendí a fondo lo que le duele al hombre perder a un ser querido. Me dolía el sufrimiento de estas dos mujeres, siempre tan atentas cuando me hospedo en su casa. Lloré, sobre todo, por la incredulidad y rechazo de los judíos, porque esto les va a costar la destrucción de Jerusalén...

–Ud. ha resucitado ya a tres muertos (un chico, una chica y ahora a Don Lázaro): ¿requisitos que exige ud. para resucitar a uno?

–Mire, para resucitar al final de los tiempos históricos, ninguno; todos resucitarán, sin más. Mejor dicho, morir es ya resucitar. La resurrección final será... como la oficial, ¡vamos! El hombre nunca muere.

–O sea, que ud. multiplica el pan, cambia el agua en vino, cura, resucita...

–Por la gloria de Dios, exclusivamente; es decir, para que los hombres crean que soy Dios, escuchen mi programa y pongan en marcha sus vidas.

–Entonces, sin ud. no hay salvación posible...

–Se lo decía a Marta hace unos momentos: "La resurrección y la vida soy yo; el que cree en mí, aunque haya muerto, vivirá..." Tengo poder sobre la vida y la muerte.

–¿También sobre la propia?

–También. Moriré porque quiero y con mucho gusto, que a eso vine al mundo: a dar mi vida para que los hombres salven la suya. Pero resucitaré al tercer día. Esta resurrección de Don Lázaro va aprecipitar los acontecimientos; hay aquí fariseos que hoy mismo lo contarán en Jerusalén y devolver la vida me costará la muerte.

–¿Condiciones que pone usted para salvarse?

–Tres: creer que soy Dios (san Juan, 11,25), comulgar mi cuerpo y sangre (san Juan 6,53) y, naturalmente, vivir en consecuencia: hacer el bien en la vida personal y social (san Juan 5,28).

–Pues... muchas gracias, Señor Jesús, que tenga ud. éxito en su campaña doble: la electoral por el reino de los cielos y la soteriológica por la salvación de los hombres.

–Muy amable.

M.C.D.2022

Acuerdos de la Comisión Municipal de Gobierno

Importantes obras de urbanización en zonas, calles y plaza de la ciudad

Renovación de convenios con Muriel, Cruz Roja y Cáritas

La Comisión Municipal de Gobierno celebró ayer su sesión semanal, con la única ausencia del portavoz de IU Antonio Herreros. Aprobó por unanimidad las licencias de obras solicitadas por el Gobierno Civil para construcción de edificio de servicios múltiples en la Avenida Simón Nieto; la de AEGON, S.A. para adaptar local a Centro de Diagnóstico de Salud en calle Empedrada, 26; la de Jesús Sastre para adaptar local a tienda de dietética en calle Martín Calleja 10; la de Construcciones M.C. para adecuar local a oficina en Avenida Cardenal Cisneros 30; la de Emilio Marcos para reforma y decoración de local a bar en calle Cardenal Almaraz 6; la de Jesús M. García para acondicionar local a tienda de objetos de decoración en Avenida Modesto Lafuente 7 y la de COPEM, S.A. y PROMOCIONES CONDESTABLE, S. L. para construcción de naves industriales en el Polígono.

En la licencia solicitada por la Federación Española de Pelota para gimnasio y dependencias anexas al Frontón de la Ensenada en la Avenida Cataluña, introdujo la Comisión el condicionante de que los tres árboles de coníferas que se van a ver afectados por las obras deberán ser trasplantados a otra zona verde que fije el Ayuntamiento.

También aprobó unánimemente alineaciones e informaciones urbanísticas relativas al Convento de las Siervas de María y edificio contiguo con calle Menéndez Pelayo, solar de calle Queipo de Llano, otro de la Plaza de la Inmaculada, edificio de la calle Comandante Ramírez, solar de la calle Gran Capitán, instalación de lavado de coches en local de la Avenida de Cuba, nave de las calles San Quintín y Juan de Arce, terreno del Camino de Villalobón, finca del Prado de Villarrobledo y otra de la Avenida de Asturias. Aprobó además los expedientes de actividades molestas para venta de motos, bicicletas y reparación de éstas en calle Casañé 8 y para bar en calle Ignacio Martínez de Azcoitia 11.

Desestimó el recurso de reposición interpuesto por Victoriano Fernández y otro contra acuerdo del 25 de enero, que ordenó la demolición de obras realizadas sin licencia -construcción de nave ganadera- en la carretera de Santander.

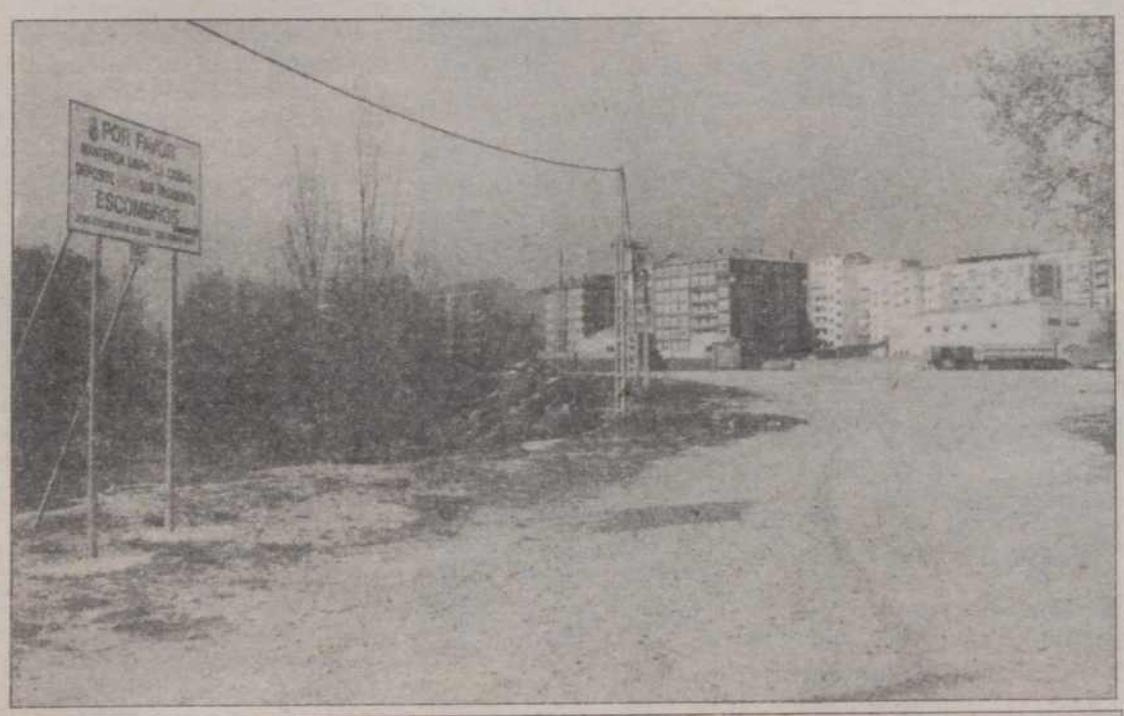

(Fotos LUIS)

PERSONAL Y CULTURA

En el capítulo de Personal aprobó la contratación laboral por tres meses y a media joranda a una profesora en Aulas de la Tercera Edad y las contrataciones laborales temporales para campaña de señalización vial, limpieza del Cementerio y cuatro conserjes en centros escolares. En Cultura aprobó las bases y convocatoria para acceder a las subvenciones establecidas para actividades culturales por parte de asociaciones durante 1990, que tiene una consignación global de 1,5 millones, al igual que las de subvenciones para actividades deportivas en 1990 con una consignación global de 2,5 millones de pesetas.

A propuesta de la Comisión de Obras se aprobó la devolución o cancelación parcial del aval constituido por José Luis Guerendiain, en garantía a obras de urbanización de la calle San Juan de la Cruz en cuantía del 60 por ciento, por haberse realizado en más de ese porcentaje. El portavoz socialista manifestó en ese punto que había votado en contra cuando se informó tal propuesta en la Comjsión de Obras y pidió que se solicite informe a la Dirección General de Administración Local.

Otros acuerdos de la Comisión de Gobierno fueron los de aprobar varias certificaciones de obras y adquisiciones de calzado, mobiliario para oficinas municipales de la calle Menéndez Pelayo 16, equipo de proyección, TV, vídeo y equipo de música para las Aulas de la Tercera Edad y vestuario de verano y material de oficina impreso para la Policía Local.

Aprobó la adjudicación definitiva del concurso para concesión de instalación y explotación del bar en el Salón de Isabel II.

CONTRATACION DE OBRAS

Aprobó los proyectos técnicos, pliegos de condiciones para la contratación y convocatoria por concurso público de las obras: sustitución de tramo de colector de Camino La Torrecilla, por 4.026.155 pesetas; reparación y mejoras del Pabellón Polideportivo y Piscina Climatizada; la urbanización de la zona comprendida entre el Paseo de la Julia y el río Carrión que va a suponer convertir ese espacio destinado ahora al aparcamiento de camiones en otro de uso público, del tipo de un parque, con bancos y zona de paseo. Muy cerca de esa zona se aprobó el pliego y contratación de la urbanización de las calles Ciudad Universitaria y otras adyacentes.

La Comisión aprobó también la segunda fase del tratamiento de pavimento en varias calles de la ciudad; la Memoria Valorada a ejecutar por administración municipal de movimientos de tierra, acometida de agua y energía eléctrica en el Polideportivo de la Avenida Campos Góticos, por un presupuesto de 3.139.254 pesetas y el pliego de condiciones para contratar directamente las obras de urbanización de la Plaza Abilio Calderón con la empresa AYGESA, que es la que está construyendo y va a explotar el aparcamiento subterráneo de esa plaza.

Aprobó asímismo la propuesta sobre eliminación de barreras arquitectónicas en edificios y vías públicas, para acogerse a las subvenciones que da el INSERSO en esa materia y la propuesta de Bienestar Social para renovar convenios con la Asociación Cultural Muriel para clases en Centros Socio-Culturales, con la Cruz Roja para ayuda a domicilio y con Cáritas para el Albergue de Transeuntes.

RUEGOS Y PREGUNTAS

El protavoz del PSOE pidió que se haga un programa para que cada barrio tenga una biblioteca pública municipal, con la colaboración de otras Administraciones Públicas; que se requiera y sanciones con todo rigor a los que han depositado escombros procedentes de obras en la márgen derecha del río Carrión, detrás de la residencia de pensionistas; solicitó una nueva ordenaciíon de tráfico en algunas calles conflictivas del barrio de San Juanillo y la iluminación de una de las aceras de la calle Los Alamnos y preguntó si hay intención de construir un nuevo Cuartel para la Policía Local.

El concejal de Tráfico reconoció que las actuales instalaciones son insuficientes y el concejal de Obras dijo que se va a atender esa demanda de la Policía Local. El nuevo cuartel podría ubicarse en terrenos del PERI de San José o en locales cedidos por estudios de detalle en calles Jardines u Ortega y Gasset, aunque la dificultad radica en la financiación de su elevado coste que rondaría los 150 millones de pesetas.

Finalmente el portavoz socialista informó de la carta remitida por el Ministro de Obras Públicas en la que dice que las obras de la segunda fase del segundo cinturón van a ser adjudicadas en los próximos meses de mayo o junio. Según ese Ministerio las obras comenzarán a ejecutarse en verano, con un plazo para completarlas de 24 meses y una inversión próxima a los 1.500 millones de pesetas.

También fue informada la Comisión de una resolución de la Dirección General del Medio Natural, de 20 de marzo, por la que se crea el Coto de Pesca Intensivo "La Dársena" en Palencia. Los límites del nuevo coto son las Esclusas del Puente de Viñalta sobre el canal en la parte superior y el Puente de las Arcas y Dársena por la inferior. El periodo hábil será todo el año y los días hábiles martes, jueves, sábados, domingos y festivos desde las 10 horas hasta una después de la puesta del sol. El número máximo de capturas por pescador y día se fija en 12 ejemplares de tamaño legal y el número máximo de permisos diarios serán 80 de 6ª categoría.

M.C.D.2022

Para concienciar a niños y jóvenes sobre la situación del río

La Coordinadora en Defensa del Carrión convoca concursos de Dibujo, Narración y Fotografía

La Coordinadora en Defensa del Río Carrión ha programado unas actividades dirigidas a los escolares de capital y provincia, a quienes quiere hace llegar la preocupación por el deterioro de nuestros ríos y especialmente por la grave contaminación que sufre el Carrión. Se trata, según explicaba ayer Mariano San Martín secundado por los restantes miembros de la Coordinadora, de concienciar y sensibilizar a niños y jóvenes sobre la situación actual y la defensa que precisa el río Carrión en estos momentos.

De cara a esa concienciación la Coordinadora convoca tres concursos, uno de dibujo, otro de narraciones y otro de fotografía. Las bases de estos concursos se han enviado hoy mismo a todos los centros escolares así como a las asociaciones infantiles y juveniles de capital y provincia, para que profesores y educadores las den a conocer a los chavales y fomenten entre ellos la participación. "Esto puede dar el pulso de lo que piensa la gente más joven sobre el río Carrión y su estado actual y en función del resultado y del número de concursantes la Coordinadora podría estudiar otras acciones, como concursos abiertos a los adultos o enfocados a trabajos más serios, de estudio, análisis e investigación sobre el río", nos decía Mariano San Martín. "De momento este es un primer paso hacia una conciencia social sobre el tema, que dependerá en buena medida para tener éxito del empeño que pongan en ello los profesores y educadores".

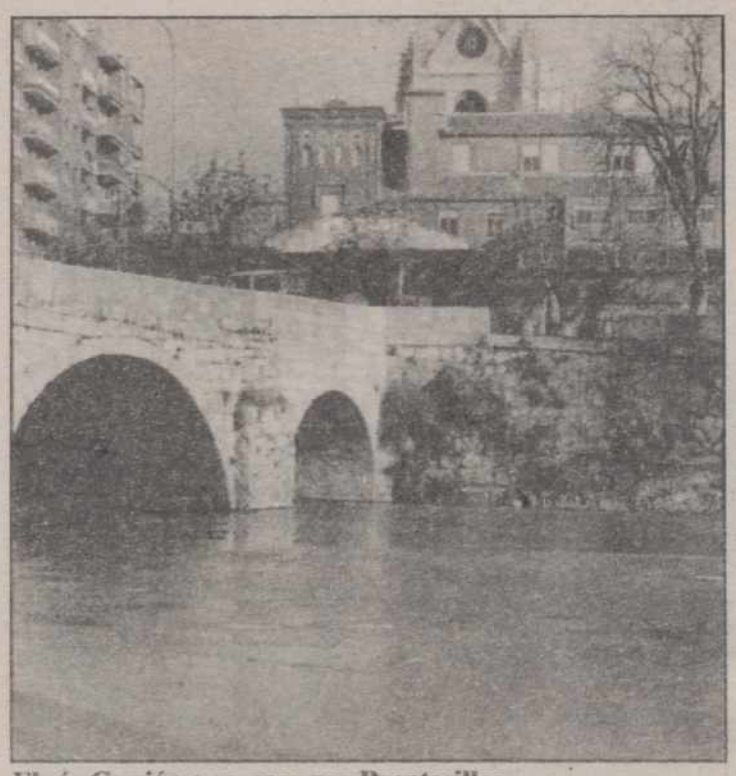

El río Carrión a su paso por Puentecillas.

BASES DE LOS CONCURSOS

En el concurso de dibujo se establecen tres categorías: A) para niños de 7 a 10 años, B) para los de 11 a 14 años y C) para los de 15 a 18 años. Presentarán una obra cada uno en la técnica que deseen y con formato libre. En el de narraciones hay dos categorías, la A) para chavales de 12 a 14 años y la B) para los de 15 a 18 años. La extensión máxima de su trabajo deberá ser de dos folios por una sola cara a doble espacio de máquina, o su equivalente en manuscrito con letra clara. Para el de fotografía se establecen también las categorías de 12 a 14 años y de 15 a 18 años. Las fotografías serán en blanco y negro y los tamaños pueden ser de 13x18, 18x24, 24x30 y 30x40 cms.

Las bases comunes a los tres concursos señalan que podrán participar todos los niños y jóvenes de la provincia, comprendidos en esas categorías, con un tema para los tres concursos que es "El Río Carrión". Los trabajos podrán presentarlos hasta el día 7 de mayo de 1990, inclusive, en la sede de la Coordinadora que está en la calle Estrada 4, entreplanta, de nuestra ciudad o bien en su escuela o colegio, de forma que el profesor remita a la Coordinadora todos los trabajos que allí se hayan realizado. Las obras irán firmadas por sus autores y llevarán un sobre aparte con el nombre completo, apellidos, edad, domicilio, teléfono y centro docente o asociación si pertenece a ella. Cada concursante sólo podra presentar una obra a cada uno de los concursos. Los premios serán en libros y material didáctico, estableciéndose en principio tres -1º, 2º y 3º– para cada categoría en los tres concursos, aunque si entidades, instituciones, firmas comerciales y particulares colaboran generosamente donando trofeos, libros y material, podrían concederse también accésits. "Se trata de una labor de todos".

Está previsto también que los trabajos premiados se den a conocer en los medios de comunicación y en alguna publicación conjunta, sin descartar tampoco que se haga una gran exposición con las obras de todos los participantes.

Escasa incidencia de la huelga convocada por CC.OO. en la F. de Armas

La huelga convocada para hoy en la Fábrica de Armas de Palencia por la Sección Sindical de CC.OO. de la Empresa Nacional Santa Bábara de Industrias Militares S.A. ha tenido escasa incidencia en el turno de mañana, al que pertenecen la mayoría de los trabajadores.

Fuentes de la Dirección Provincial de Trabajo han indicado que de 452 personas que, excluyendo las bajas, componen este turno, habían secundado el paro un total de cincuenta empleados, lo que supone un once por ciento. En estos mismos términos se manifestaron miembros del comité de empresa pertenecientes a la UGT.

Sin embargo, desde la sede de CC.OO. se comunicó a este periódico que la huelga había sido secundada por un 25 por ciento de los trabajadores del turno de mañana, sin que este sindicato especificase el número exacto de las personas que se habían sumado al paro.

En el turno de tarde trabajan 85 personas, y en el de noche lo hacen siete.

La huelga, que se une a las realizadas en otros centros de esta empresa, tiene como fin el que se proceda a una clarificación de esta fábrica de Palencia respecto a su futuro.

La inversión del BBV en nuestra región asciende a más de 86.000 millones de pesetas

José Luis Cimadevilla se reunió ayer con los principales accionistas de Palencia

Jose Luis Cimadevilla Diez, director de la oficina principal del BBV en Palencia, se reunió ayer, día 29, con la prensa, radio y los principales accionistas de la zona para explicar lo que ha sido el ejercicio 1989 y resumir la Junta General de Accionistas que tuvo lugar el pasado 17 de marzo en Bilbao.

En este sentido, recordó cómo el presidente de la entidad, Emilio de Ybarra, había criticado el uso abusivo de la política monetaria y manifestó que "el BBV desarrollará, a partir ahora, una política bancaria más agresiva para dar respuesta a la competencia, ensanchar la base de clientes y minimizar el impacto negativo de los mayores costes financieros".

Por su parte, J. L. Cimadevilla puso de relieve la política del banco en la región, destacando la importante presencia que el BBV tiene en Castilla y León, donde cuenta con 195 oficinas de banca tradicional y 8 centros de marketing directo, especializados en créditos a particulares.

La plantilla del BBV en nuestras región la componen 1.382 personas. En Palencia, con once oficinas en la provincia, el número de empleados es de 90.

La inversión del BBV en Castilla-León asciende a más de 86.000 millones de pesetas y los recurso a 305.000 millones.

En la inversión, destacan las operaciones formalizadas a particulares, que en el ejercicio 89 han superado las 9.000

Para fomentar la inversión en Castilla y León, el BBV tiene firmados acuerdos con la comunidad autónoma relativos al sector de comercio interior, incentivos territoriales, altas tecnologías, etc. Igualmente, existen convenios en vigor con la B.C.A. para apoyar la agricultura y ganadería.

La fuerte penetración del BBV en Castilla y León le hace acreedor de tener distribuidas entre su amplia base de clientela, 140.000 tarjetas, 62.000 nóminas domiciliadas y más de 29.000 accionistas.

Actividades de la Asociación de familias y mujeres del medio rural

La Asociación de Familias y Mujeres del Medio Rural, AFAMMER, quiere poner en conocimiento de sus asociadas y mujeres del mundo rural en general, algunas de las actividades que viene realizando durante este curso.

AFAMMER siguiendo en su línea de ayuda en la promoción de la mujer rural y a través de ella de la familia en todos los pueblos y en especial en aquellos más pequeños y que cuentan con menos recursos, está llevando a cabo unas determinadas actividades entre las que se encuentran jornadas dirigidas, unas a la mujer en especial y otras a la población en general, sobre diversos temas como son: medicina preventiva, temas jurídicos, temas fiscales, de jardinería, etc. Está previsto en los meses de junio-julio realizar un curso de mecanografía para un nº determinado de asociadas.

Estas actividades están patrocinadas por el Instituto de la Mujer y por la Excma. Diputación Provincial.

En el mes de noviembre se realizaron dos cursillos impartidos por el Servicio de Extensión Agraria de Palencia, uno sobre "Cooperativismo Asociado" en la localidad de Quintana del Puente al que asistieron mujeres de distintos pueblos y otro en Tabanera de Cerrato sobre "Alimentación y Nutrición Humanas". Con motivo del curso de Cooperativismo se va a realizar un viaje educativo a la ciudad de Strasburgo para visitar la sede del Parlamento Europeo.

Aprovechamos esta ocasión para invitar a los habitantes de Astudillo a la charla-coloquio que se celebrará en esa localidad el día 5 de abril a las 6 de la tarde sobre el interesante tema "Hipertensión, enfermedades del corazón y pulmón" impartida por el doctor D. Juan Carlos Antolín Fernández.

M.C.D.2022

Semana Palentina del Club de Amigos de Alemania

Nueve asociaciones presentaron su actividad y oferta cultural

FOTO LUIS

Los representantes de las nueve asociaciones y el moderador expusieron la oferta cultural en Palencia y opinaron sobre la aceptación popular de los diversos hechos culturales

Redacción

La cuarta jornada de la Semana Palentina del Club de Amigos de Alemania se dedicó a la Cultura, con una mesa redonda en la que intervinieron representantes de nueve asociaciones, instituciones o grupos culturales.

Se inició la velada, en la Sala Don Sancho de Cajapalencia, con la presentación del tema por Concepción Casalduero, miembro de la directiva del Club de Amigos de Alemania, quien fue presentado a los diversos representantes de las asociaciones.

La misma Concepción Casalduero, como presidente, presentó a la Asociación de Amigos de la Catedral. Maritina Calleja, secretaria y académica numeraria, esbozó el funcionamiento y los fines de la Institución Tello Téllez de Meneses. Julián García Torrellas, miembro de su directiva, habló sobre el Club de Amigos de Alemania. Pedro Buisán, fundador y director, ofreció algunos datos sobre las actividades del Grupo Gadex de Teatro. Sobre el Grupo Palencia de Fotografía disertó Luis Muñoz, socio fundador y vocal de Cine de la Asociación. Félix Buisán hizo un recorido por los grupos poéticos palentinos de las últimas décadas. Miguel Ruiz Ausín explicó la vertiente cultural del Club de Montaña Espigüete, centrada en las tertulias que se celebran en el Mesón del Concejo. Teodomiro del Campo, su secretario, historió el ayer y el hoy de la Sociedad Filarmónica de Palencia. Y José-Vicente Plaza, fundador y presidente de la Asociación de Amigos de la Lengua Francesa, presentó las actividades y fines de la agrupación.

OFERTA Y ACEPTACION CULTURAL

Seguidamente se abrió un coloquio, moderado por Gonzalo Ortega Aragón, redactor-jefe de nuestro periódico, quien hizo una breve exposición sobre la actual actividad cultural palentina y sobre algunas posturas del público de nuestra ciudad ante los hechos culturales. Sobre la variada oferta que generan las asociaciones presentes y otras ausentes y sobre la identidad de la cultura, mixtificada en ciertos aspectos por definiciones y comportamientos oficialistas o de grupos interesados.

A preguntas del moderador y del público, se hizo una rueda de intervenciones entre todos los representantes de las asociaciones, quienes fueron aclarando y explicando la oferta cultural de cada grupo, sus fines específicos y la aceptación popular de sus actividades. Al hilo del diálogo, fueron saliendo a la palestra algunas otras cuestiones, sobre las que se expusieron posturas y opiniones.

CLAUSURA

Esta tarde se celebra la última jornada de la Semana Palentina, con la intervención de doña Juliana Luisa González Hurtado, vicerrectora del Campus Universitario palentino, sobre el que se centrará su charla. En la sala de Cajapalencia, de la calle Don Sancho, a las 8,15 de la tarde.

Cine club «Calle Mayor»

Películas programadas para el mes de abril

Día 2. "MY LIFE AS A DOG" (Mi vida como un perro) 1985, del director sueco Lesse Hasllström. Ver el mundo a través de los ojos de un niño es un desafío que se ha planteado el cine repetidas veces en su historia. Pero penetrar desde el acontecer objetivo, y casi psicoanalíticamente, en el subconsciente de un pequeño de ocho o nueve años, sin dejar de describir los datos reales que le rodean, no es algo tan habitual. Si esto además sucede en Suecia, un universo tan alejado culturalmente de nosotros y apenas conocido sino a través de la bruma metafísica que nos llegó de la mano de Bergman, el interés puede multiplicarse. "Mi vida como un perro", tiene los siguientes premios: "Globo de oro" mejor película extranjera. "Mejor película extranjera" críticos cinematográficos de New York. "Mejor película" Academia sueca del film. "Mejor director" Festival Internacional de Seattle. "Mejor película", mismo festival. "Mejor actor" Festival Internacional de Hoston, y obtuvo dos nominaciones a los Oscars de Hollywood.

Día 9. "MAURICE" (Mauricio) 1987, del realizador inglés James Ivory. Autor de "Una habitación con vistas". Este director nos presenta ahora "Maurice", inspirada en una novela de E.M. Forster. El marco de la Inglaterra del tiempo edwardiano y los ambientes psico-intelectuales que gravitan en torno a Oxbridge, es decir las ciudades universitarias de Oxford y Cambridge. Con bellísimas imágenes, James Ivory narra la vida de Mauricio. Premio de interpretación masculina en el Festival de Venecia.

Día 16. "THE GLASS MENAGERIE" (El zoo de cristal) 1987, del director americano Paul Newman. Además de un excelente actor, es uno de los directores más sensibles y valientes que ha dado el cine americano en las últimas décadas. en "El zoo de cristal" ha querido perpetuar en celuloide el magnífico trabajo que su esposa y musa, Joanne Woodward, había desarrollado en los escenarios. Paul Newman, sirve la obra de Tennesee Williams en bandeja de plata. Una obra amarga y dulce, dramática y graciosa, una meditación sobre la vida y el paso del tiempo que interpretan maravillosamente todos los actores. Una película tan hermosa como lo es la pieza en que se inspira.

Día 23. "FILIER" (El delator) 1988, del director ruso Román Balayán. Director desconocido en España. Ha rodado películas para la T.V. y en 1986 el largometraje "Guárdame talismán", que obtuvo premios en festivales, de Italia, Estambul y Venecia. "El delator", película poseedora de un extaña emoción que aflora intermitentemente sobre un trazado seco y despiadado, es el magnífico sexto largometraje de Román Balayán, que narra la peripecia dramátiea de un hombre acosado por la policía zarista poco antes de los hechos decisivos de 1917. El film de Balayán sorprende así mismo, por algo tan poco valorado en los últimos tiempos como es el trabajo de sonido. Esta película fue presentada en el Festival de Valladolid, obteniendo el premio "Mejor interpretación masculina", y según criterio unánime de los críticos, mereció la Espiga de Plata.

Las cuatro películas se proyectarán en su Versión Original, subtituladas en castellano.

Concierto de música religiosa

La fotografía de LUIS recoge un momento de la actuación del Coro Lancaster durante el concierto que tuvo lugar ayer en el auditorio de Cajapalencia, sobre música religiosa. En este concierto intervinieron igualmente el grupo Niños de Coro y la Banda Municipal de Música, que actuaron ante una sala llena de público.

UNED.– En la foto de LUIS, el profesor Vicente Donoso, durante la conferencia que dio ayer en la UNED, sobre "Las relaciones de España e Iberoamérica en la perspectiva del mercado unico europeo".

M.C.D.2022

La Dársena

El pasado 21 de marzo se celebró el Día Mundial Forestal con la inauguración en nuestra capital de las obras de restauración y conservación de la Dársena del Canal de Castilla y su entorno natural.

Lugar entrañable para los palentinos en nuestros paseos hacia el monte por sus caminos de Sirga, o de reposo y meditación mientras intentamos que en nuestros anzuelos caiga alguna boga, tenca..., también nos hace pensar, por qué fue construida, cómo fue trazada y qué ventajas supuso.

A principios de 1846 el alcalde constitucional de Palencia Mariano Garrido, solicitó de la Dirección General de Obras Públicas dependiente del Ministerio de la Gobernación, la unión de la ciudad de Palencia con el Canal Sur mediante un canal de enlace que uniera el Puente Mayor de Palencia con Viñalta, distantes 5.560 pies.

El proyecto fue realizado por el ingeniero de Caminos Juan Moreno quien le firmó en Valladolid el día 7 de julio de 1846 y en cuya memoria descriptiva, nos aclara las dudas sobre la construcción, trazado, ventajas y objetivos.

Objeto de la construcción: Enlazar la ciudad de Palencia con el Canal Sur del Canal de Castilla.

Ventajas: Facilitar la salida de viajeros, industria harinera y comercio hacia Valladolid.

Trazado: Conciliar la distancia más corta con el puerto más favorable (Viñalta-Palencia), aprovechando en ángulo continuo al Puente "Las Arcas".

Zona urbanizada junto a la dársena

Terreno: Es favorable porque sólo hay desnivel entre la superficie del agua en el Canal Sur y el extremo.

Profundidad: 8 pies, más una contrapendiente de 1 pie, para que la limpieza pudiera realizarse mejor.

Obras de fábrica: No se proyectan de momento, para disminuir el gasto y porque no son necesarias para dar salida al agua.

Puerto: En los primeros momentos sería de madera aunque después se revestiría de sillería.

Caminos de Sirga: Se proyectaron como siempre paralelos al Canal, y anchos para que el paso fuese cómodo y agradable.

Presupuesto inicial: Costaría 196.389 reales, cuya fianza y término de pago sería fijada por el Ayuntamiento de Palencia, y la Dirección General de Obras Públicas, quien lo haría con cargo al presupuesto del Ministerio de la Gobernación, mientras del presupuesto municipal palentino se sacaría una partida, para el pago del acuartelamiento de una brigada de presidiarios que vivirían en la calle de las Monjas y trabajarían en la obra de la Dársena de Palencia.

Actualmente y salvo las mejoras introducidas este año de 1990, "La Dársena" se conserva conforme al proyecto de Juan Moreno, y aunque ya no facilita la salida de viajeros en sus barcas, si incita a pasear por sus caminos de Sirga comprobando su trazado, admirando su vegetación o caminando hacia el "Monte el Viejo", junto a las orillas del "Canal de Castilla", como se dice en Palencia, por "El Canal".

M. Ausín

SUCESOS LOCALES

Atraco frustrado en el Banco Exterior de España

Un individuo con barba postiza y empuñando una pistola entró alrededor de la una y media de esta tarde en la sucursal del Banco Exterior de España de la calle Joaquín Costa, frente a la plaza de abastos, y amenazó durante algo más de cinco minutos a los empleados y a cuatro clientes que se encontraban en ese momento allí, con la pretensión de realizar un atraco que al parecer resultó frustrado.

Según declaraciones de los propios empleados, el individuo, que vestía una cazadora negra y tenía gafas con montura negra y el pelo rizado, se metió nada más entrar detrás del mostrador y apuntó a uno de los trabajadores exigiendo que fuese abierta la puerta de la caja -!abre que le mato!- dijo.

Sin embargo, y tras mirar rápidamente al interior de la caja no dio la impresión de que cogiese nada. Dando muestras de gran nerviosismo siguió apuntando a los clientes y empleados, uno de los cuales observó que la pistola que llevaba el atracador no parecía de verdad, por lo que dijo en alto "Esa pistola es de juguete", ante lo cual el individuo se puso aún más nervioso y se dirigió hacia el director de la sucursal para apuntarle a la cabeza y pedir que abriera la puerta, diciendo que tenían que entrar otros que venían con él, pero lo que hizo fue marcharse apresuradamente.

Uno de los clientes, el cual ya había vivido otros dos atracos antes en otros bancos, manifestó que éste había sido como un juego de niños, que desde el primer momento le dio la impresión de que no parecía demasiado serio, si bien los allí presentes si que se asustaron de verdad.

En una charla-coloquio celebrada en Palencia

La CONCAPA estima que la LOGSE limita el derecho de todos a la educación

Previamente a la charla-coloquio anunciada, sobre el Proyecto de Ley de Ordenación del Sistema Educativo, el conferenciante Fernando Pérez de Castro ofreció una rueda de prensa, en la que expuso las líneas generales de la CONCAPA sobre este Proyecto y contestó ampliamente a las preguntas de los informadores.

Destacan de sus declaraciones los siguientes aspectos:

El ministro Solana ha dicho reiteradamente que pretende que la Ley sea una Ley para todos los españoles, y ha dialogado con determinados colectivos, pero no ha recibido a la Confederación Católica Nacional de Padres de Familia y Padres de Alumnos -CONCAPA- (que comprende 50 Federaciones y 3.000.000 de padres), a pesar de haberlo solicitado en febrero.

En la CONCAPA estamos de acuerdo en que era necesaria una reforma del sistema educativo para mejorar la calidad de la enseñanza para acomodar el sistema educativo español al de los países europeos de nuestro entorno.

Pero sin embargo lamentamos que la inicial voluntad política manifestada por el Ministerio de Educación y Ciencia para elaborar un sistema educativo pactado con todas las organizaciones sociales y educativas del estado español, en profundidad, no se ha cumplido.

Hay aspectos fundamentales del proyecto que no podemos asumir, porque limita el derecho de todos a la educación, la libertad de enseñanza y el pluralismo escolar garantizados por la Constitución.

La etapa 3-6 años, no obligatoria, deberá ofrecerse, no obstante, gratuita para todos los alumnos en igualdad de oportunidades, de lo contrario no se garantiza el derecho a una educación básica no discriminatoria, dañando especialmente a los alumnos de economías más modestas.

No resulta adecuado el tratamiento que da la LOSE a la educación infantil, al integrar el tramo de 0 a 3 años en la estructura del sistema educativo formal, como un nivel específico. A esta edad el protagonismo de la familia debe figurar en la Ley por encima de la posible acción educativa de la escuela.

Resulta regresivo el trato que se da a la familia, al relegar la participación de los padres al tramo de la educación infantil y de la educación especial, contraviniendo el art. 27 de la Constitución y la propia LODE.

Manifiesta también que el derecho a la formación religiosa y moral es un derecho de creyentes y de no creyentes, de naturaleza constitucional, que no puede quedar desprotegido.

Termina diciendo que los representantes de las 50 Federaciones asistente al VI Congreso de la CONCAPA, acordaron unánimente realizar cuantas acciones se consideren necesarias para la consecución de los objetivos propuestos.

Pedro López Cancelo

SUCESOS EN LOS PUEBLOS

Herida grave en accidente de tráfico

En el km. 9,400 de la carretera Palencia-Villadiego, término de Fuentes de Valdepero, una furgoneta, matrícula P-2568-F, conducida por José Ignacio Cedillo Abades, de 22 años, colisionó con el turismo P-1786-D, que conducía Guillermo Cermeño Gago, de 57 años.

De resultas de la colisión resultó herido leve el conductor del turismo y herida de gravedad la ocupante del mismo María del Carmen Alvarez Bremond, de 57 años.

M.C.D.2022

LA SERIE 3 EN EL 90 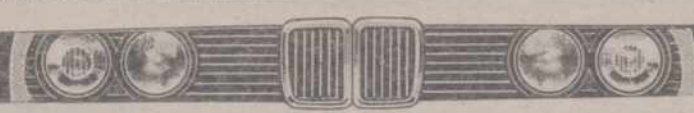 LA SERIE 3 EN EL 900

Para quienes buscan llegar lejos en el placer de conducir la mejor elección se presenta en serie.

16 modelos entre los que encontrará versiones compactas, deportivas, diesel, touring y cabrio.

Prestaciones que llegan hasta los 215 CV del M-3, equilibradas por lo más avanzado en seguridad activa y pasiva.

En el interior, confort y calidad al máximo nivel y, por supuesto, todo lo que ofrece la extensa dotación de su Equipamiento Integral de serie, a partir de un precio final recomendado de 2.250.000 ptas. (IVA incluido), para el 316i.

En el **900 - 10 20 30**, Servicio Telefónico BMW, le ampliaremos información sobre todo lo que quiera saber acerca de la Serie 3.

M.C.D.2022

RECUERDOS VIEJOS

- Industriales laneros contra Ayuntamiento
- Dos cartas dirigidas a Abilio Calderón
- Acuerdos de la Gestora de la Diputación
- Herido grave en accidente de circulación

HACE 100 AÑOS
(30 de marzo de 1890)

En Astudillo fue detenido un joven de 17 años, autor convicto y confeso del asesinato de una mujer en su domicilio del pueblo. El Juzgado dictó inmediatamente el auto de procesamiento.

Los agentes de Orden Público detuvieron a dos sujetos que producían un gran escándalo en la calle Mayor y se dedicaban a amenazar a varios jóvenes. Al ser detenidos se les ocuparon en los bolsillos bastantes piedras y una navaja.

Un vecino de la Ronda de San Lázaro resultó herido en la cara con un palo al tratar de impedir el alboroto que daban aquella noche tres o cuatro invidivuos a la puerta de su casa.

Los días señalados para que se presentaran personalmente a pasar la revista anual las clases pasivas en la Depositaría de Hacienda eran: del 1 al 5 de abril los exclaustrados, cesantes y jubilados de todos los Ministerios; del 7 al 9 los retirados de Guerra y Marina; del 10 al 13 los de los Montepíos Militar y Civil y del 14 en adelante los licenciados del Ejército pensionados con Cruces.

Los industriales de la fábrica de mantas que se habían hecho dueños del Prado de la Lana habían notificado al Ayuntamiento para acudir a los Tribunales, en reclamación de sus derechos sobre la servidumbre que la Corporación Municipal les impidió obstruir con zanjas.

HACE 75 AÑOS
(30 de marzo de 1915)

El que fuera Obispo de Palencia Valentín García Barros envió con destino a la Catedral un Vía-Crucis, del que se decía que era tan magnífico como artístico. Iba a ser estrenado en la tarde del Viernes Santo.

Aquel día se hizo el repeso de pan, carnes y pescados en la oficina de la Plaza de Abastos habilitada para esos fines. Sólo se incautaron de cinco panes de primera.

Un vecino de Collazos de Boedo fue denunciado por pastoreo abusivo.

El Diario Palentino publicaba aquel día dos cartas relativas al abandono del Partido Conservador por parte de Jerónimo Arroyo y su pase a los liberales. Una la firmaba el señor Arroyo, dirigida a Abilio Calderón, y en ella decía que no podía recibir lecciones suyas de consecuencia política ya que "fuiste liberal con Gamazo, conservador con el ilustre Maura, a quien creo debes gratitud por los cargos que te confirió; y ahora eres idóneo con el señor Dato". Decía también que su Acta de Diputado a Cortes se la había entregado el Distrito de Astudillo-Baltanás, que sólo se debía a sus electores y que si se separaba de los conservadores era precisamente porque estos no defendían debidamente desde el Gobierno los intereses de los agricultores de ese Distrito y de Castilla en general. Recordaba además sus gestiones para lograr mejoras como el Canal de Alfonso XIII, el Puente de Palenzuela, varias carreteras y otras obras.

La otra carta la firmaban los diputados provinciales conservadores Díezquijada, Muñoz Jalón, Gusano, Calderón, Santander, F. Lomana, De la Guerra, Marcos, Doncel, Gómez Inguanzo, De las Heras, Macho, De Prado e Isla. En ella manifestaban la honda y dolorosa sorpresa que les había causado la separación de Jerónimo Arroyo y mostraban su afecto y adhesión inquebrantable a Abilio Calderón.

HACE 50 AÑOS
(30 de marzo de 1940)

La Comisión Gestora de la Diputación celebró sesión ordinaria. Prestó conformidad a las propuestas de acceder a que se estudiaran los proyectos de caminos de Santillán y Hornillos; informar favorablemente que se anticipara la construcción del camino de Barruelo a Villabellaco por razones de paro obrero; adquirir 60 toneladas de alquitrán para la carretera de Calabazanos a Esguevillas de la que se proyectaba reparar tres kilómetros; acceder a la construcción inmediata del camino de Berzosilla a Villanueva de la Nía, ya que Berzosilla era la única capitalidad de Ayuntamiento que aún seguía incomunicada en la provincia y desestimar otras peticiones de caminos por no verlos tan urgentes.

Concedió una subvención de 1.000 pesetas para el puente de Villatoquite, una vez que entrara en servicio y estuvieran terminadas las obras complementarias.

La reunión fue suspendida a las 2,30 y se reanudó a las 4 de la tarde. Fue aprobado entonces el dictamen de la Comisión de Hacienda para habilitar créditos extraordinarios con los que afrontar las atenciones de funcionamiento del nuevo Hospital Provincial, por un importe de 488.000 pesetas. Esa cantidad se iba a cubrir con ingresos tomados del superávit anterior y de partidas diversas.

En el Monte de Piedad se recibió un donativo de Manuel Martínez de Azcoitia por valor de 1.000 pesetas, para el desempeño de ropas de las papeletas de menor cuantía y que más tiempo llevaran pignoradas.

HACE 25 AÑOS
(30 de marzo de 1965)

Un joven motorista de 17 años sufrió un aparatoso accidente cuando circulaba por la carretera del Monte. Resultó con una herida contusa en la región interparietal que presentaba fractura y hundimiento de la bóveda del cráneo, de pronóstico grave.

El equipo móvil del Documento Nacional de Identidad iba a visitar varios pueblos durante la primera quincena de abril para formalizar las renovaciones de carnets y las nuevas inscripciones de los mayores de 16 años. Esos pueblos eran Castrillo de Onielo, Cordovilla la Real, Hérmedes, Cobos y Valle de Cerrato, Herrera de Valdecañas, Palenzuela, Tabanera de Cerrato, Torquemada y Villahán.

Como resumen final de una encuesta confeccionada por distintas jóvenes palentinas sobre la presencia de la mujer en la sociedad de aquel momento, la Inspectora Jefe de Enseñanza Primaria Leito Cantero pronunció una conferencia sobre ese tema en la Casa de Nazareth. Tras examinar la situación de la mujer a través de la historia, habló de los derechos, deberes y responsabilidades de la mujer actual y dijo que ésta debía participar en toda expresión y manifestación social aunque compatibilizando esa tarea pública con su "insustituible misión femenina en el hogar".

Tanto la encuesta como la conferencia habían sido organizadas por la Juventud Católica Femenina, encaminadas a explicar a las jóvenes cuál podía ser su papel ante la sociedad.

GUIA MEDICA

ABILIO BURGOS DE PABLO
Ex-médico residente S. División de Boston (EE.UU.)
BRONQUIOS - PULMON - CORAZON
Consulta de 11 a 2 y de 5 a 7 (previa petición)
Onésimo Redondo, 11-4º D — Teléfono 74 45 35

F. MARTINEZ FRAILE
CIRUJANO - UROLOGO
RIÑON, VIAS URINARIAS, PROSTATA, FIMOSIS, VASECTOMIAS
Consulta: C./ Valentín Calderón, 17-1º C
Hora: 13'00 - 14'30, y tardes, previa petición.
Teléfonos: 745180 - 725866

Dra. LEANIZBARRUTIA
ESPECIALISTA EN ALERGOLOGIA
Consulta en Clínica de la Cruz Roja
Teléfono 72 41 00 – Palencia

ALBERTO RAMOS FERNANDEZ
ESPECIALISTA EN ENFERMEDADES DEL CORAZON POR EL INSTITUTO NACIONAL DE CARDIOLOGIA DE MEJICO
Consulta: 4 tarde previa cita
C/Alfonso VIII (esquina S. Juan de Dios), n.º 2, 1.º B
Teléfono 72 24 72

POLICLINICA DENTAL
Dr. J. R. PEREZ VICARIO
SAN BERNARDO 6 – Teléfono 74 25 13 - PALENCIA
URGENCIAS SIN CITA PREVIA

Dr. ANTONIO RIAZA LOPEZ
CIRUGIA ORTOPEDICA Y TRAUMATOLOGIA
REHABILITACION
C/ Valentín Calderón, núm. 8, 3.º D - Tfno. 74 74 17
Consulta: de 4,30 a 7,30-Llamadas sólo tardes

ENRIQUE BARANDA MORAL
TRAUMATOLOGIA Y ORTOPEDIA
Consulta: previa petición de hora
C/Joaquín Costa, 1, 2.º E—Tfno. 74 78 01

Dr. JULIO AGUADO MATORRAS
ESPECIALISTA EN MEDICINA Y CIRUGIA DE LA MUJER
GINECOLOGO
Consulta: 11 mañana. Previa petición de hora
Colón, 55, 2.º — Teléfono 74 88 22
Operaciones y urgencias: Clínica de la Cruz Roja. Tfno. 724100

CLINICA DENTAL
Dr. MIGUEL ANGEL GARCIA PEREZ
Plaza Mayor – Pasaje núm. 12, 2º B
Tfno. 75 04 24 – Previa petición de hora
PALENCIA

Dr. JOSE SANZ VINUESA
CIRUJANO UROLOGO
Consulta diaria de 12 a 1'30 (menos sábado)
C./ Becerro de Bengoa, 12-1º Izda.

MARIA ANGELES FERNANDEZ APARICIO
MATERNOLOGO DEL ESTADO
GINECOLOGIA Y PLANIFICACION FAMILIAR
HORARIO DE CONSULTA: Previa cita
C/Alfonso VIII (esquina S. Juan de Dios), n.º 2, 1.º B
Teléfono 72 24 72

REGISTRO CIVIL

NACIMIENTOS

Bruno Torres Villacorta, de Emiliano y María Reina.

Mirian Calleja Antolín, de Miguel Angel y Lourdes.

Sandra Pérez Plaza, de Vicente y Juliana.

Javier San Millán Vallejo, de Luis Javier y María Reyes.

Angel Miguel Jimeno Ruiz, de Angel Miguel y Teresita del Niño Jesús.

MATRIMONIOS

Roberto Gallardo Pérez con María Corona Mazuelas Otero.

DEFUNCIONES

Alejandro Santos Martín, 66 años.

Dolores Rodríguez Tejero, 72.

María Concepción González Alvarez de Luna, 86.

Pablo Martín Herrero, 82.

María Giomar Manchón Aguado, 2 meses.

Yolanda Dall'Oco Ramos, 22 años.

Miguel Martínez Calzada, 38.

M.C.D.2022

BAÑOS DE CERRATO

Carta al olor

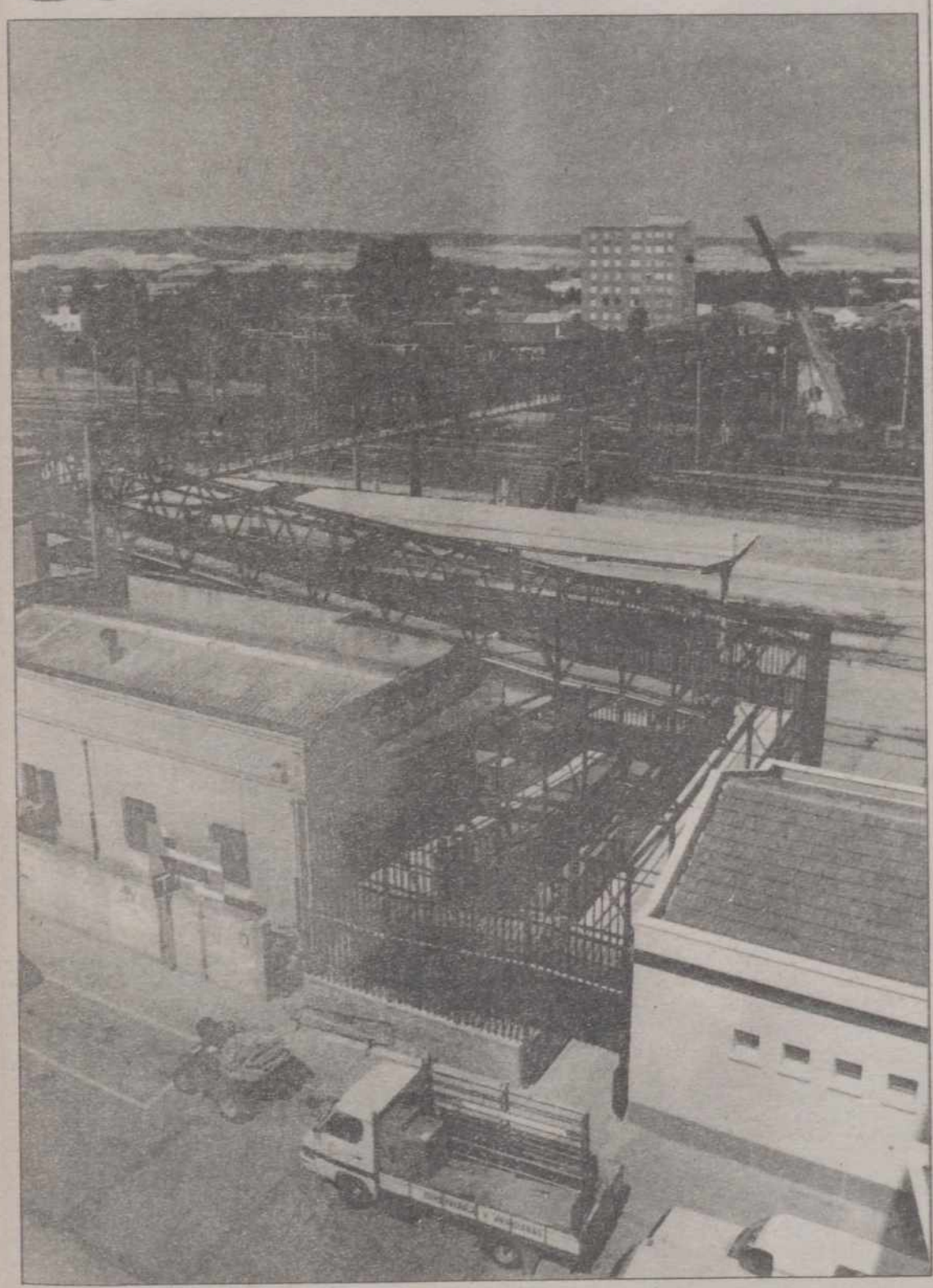

Por su actualidad y su olorosa problemática, no nos resistimos a transcribirles esta carta al olor, que recoge de una forma muy acertada lo que estamos padeciendo los venteños. Dice así:

Hay una película musical, bastante buena, que se titula La leyenda de la ciudad sin nombre. Bueno, pues ahora nos están llamando a los de Venta de Baños. No veas lo que nos están llamando y por eso nos llaman los habitantes de la Ciudad con nombre..., y el nombre se lo pueden imaginar.

Y es que hay una alteración en nuestro entorno. Se ha originado en los venteños una contrariedad que crea confusión. ¿Por qué?

Pues si se pasa por la pasarela llena de inmundicias y porquerías, con los cristales próximos a la opacidad; o si se huele el aire primaveral podrá apreciarse que hay desidia, descuido, desatención, que está creando un descontento y una distracción por la descomposición de ciertas materias que originan un desarreglo pituitario y desavenencia entre los venteños, debido, naturalmente al desaseo, desaliño y desorden que crean esta discordia que lleva a un descomedimiento y descortesía al intentar localizar las fuentes de los repugnantes olores, o la responsabilidad de la limpieza de la pasarela, cosas ambas que con exceso atentan contra la flojedad y flaqueza de nuestros apéndices nasales o el cansancio de ver a diario cómo va subiendo la basura de la pasarela o la negritud de sus cristales.

En fin, que estamos soportando una auténtica guarrería, marranada, cerdada o cochinada, debido posiblemente a la inercia, inadvertencia, inacción, incapacidad o negligencia de nuestros responsables, que por omisión, olvido o pereza cometen la tropelía y el trastorno de tener que aguantar tanta suciedad.

Nos atrevemos a proponer a "quien corresponda" que organice un servicio para dar con las fuentes apestosas y podridas donde hallar el origen de tan mal olor.

Y que visitaran esas balsas en las que se vierten desechos y residuos industriales, o las fincas donde se riega con pis de vaca, o los gallineros, marraneras o zahurdas o cualquier otro establecimiento hotelero para animales.

Que se busquen voluntarios con buena nariz y se les provea de los últimos adelantos para detectar estos olores y que se obre en consecuencia.

Y que no nos vengan con el cuento de que el progreso trae estas desventajas.

Recordamos a aquel gran poeta que fue D. Eusterio Buey Alario que ya tuvo aquella premonición cuando en uno de sus maravillosos sonetos que ganaron el primer premio de las primeras y únicas Justas Literarias venteñas, decía que "la pala del progreso está enterrando un collar de cascabeles".

Por la transcripción:

CORRESPONSAL

(Foto OLEA)

GUARDO

Creación de un taller permanente de costura en el Hogar del Pensionista

Corresponsal

La creación de este taller era una idea casi obsesiva de la presidenta de la Junta de Gobierno, del Hogar del Pensionista de Guardo, Laura Regueiro de la Vega. A ella acudimos para que nos hable de todo esto:

–No es un cursillo de duración limitada, sino un taller permanente al que pueden acudir todas las socias, sin tener que apuntarse ni pagar nada. Basta con tener ganas de coser y un retalito para hacerse algo. Dos horas a la semana contarán con la dirección de una monitora, que cortará y probará las prendas.

–¿Qué duración tendrán estas enseñanzas?

–De momento, durante el mes de marzo, es sólo una hora, los martes, de 6,30 a 7,30. En abril se irá aumentando el número de horas en que esté presente la monitora, hasta desquitar las que hay pendientes desde enero, fecha en que tenía que haber empezado a funcionar el Taller.

–¿Por qué este retraso?

–El retraso se debe a que, primero con la preparación de la Cabalgata de Reyes, después los preparativos para el desfile de Carnaval, y luego porque la monitora tenía todo el horario ocupado, se ha ido esperando. Pero nos pondremos al día hasta disponer de 2 horas semanales con monitora. De todas formas , las señoras pueden asistir todos los días, y sería bueno que así lo hicieran, con el objeto de ir adelantando las labores que han de poner a la prueba. Tendrán que pasar las costuras en sus casas ya que, de momento, no disponemos de máquina en el taller. Pero ese es otro tema del que ya hablaremos y que esperamos se solucione.

–¿Cómo surgió y se fraguó esta idea?

–La idea de la creación de este taller me vino a raíz de una visita que hice al Hogar de Mieres (Asturias) en donde me encantó ver que las señoras podían reunirse a coser en un lugar adecuado, con amplia mesa y tres o cuatro máquinas. Pensé que, a veces hay ocasión de adquirir por poco dinero un retal, con el que se podría hacer una falda o una blusa, pero que, si ha de llevarse a la modista, sale más cara la confección que la tela, con lo que resulta que "es más cara la salsa que el pez". Además, a mí particularmente, me parecen muy enriquecedores estos ratos de convivencia entre grupos de personas. He podido comprobar en los distintos cursillos celebrados en el Hogar, que son altamente positivos; se hacen nuevas amistades y una tiene ocasión de relacionarse con personas distintas a las del entorno habitual. Aparte de lo relajante que resulta entregarse a una tarea diferente que va a ofrecernos como resultado, una nueva prenda salida de nuestras manos. Presenté mi idea a la Junta de Gobierno, que la aprobó por unanimidad. El problema económico de los honorarios de la monitora me lo solucionó el Ayuntamiento. Planteé mi propuesta al Sr. alcalde y D. Carlos Rojo, sensible para con las cosas de la Tercera Edad, me oyó con paciencia, aconsejándome que presentara una solicitud, lo que hice inmediatamente. El resultado fue la concesión de una subvención para pagar a la monitora 2 horas semanales, durante un año. En años sucesivos seguiremos pidiendo y esperamos que este taller que ahora nace tímidamente, se convierta en algo definitivo.

–¿Y si surgen problemas o dificultades?

–No se me escapa que los primeros días, tendremos problemas, como todas las cosas, pero los defectos se irán corrigiendo; nos iremos organizando poco a poco, procurando eliminar los fallos, hasta que todo marche bien.

Gracias a Laura Regueiro por esta nueva realidad en el Hogar del Pensionista de Guardo. Esperamos que ideas como ésta o similares surjan de nuevo o se multipliquen. Una nueva y buena noticia para las mujeres de la Tercera Edad guardense.

El Hogar del Pensionista de Guardo amplía sus actividades y servicios

M.C.D.2022

VILLADA

Se entregaron las veinte viviendas sociales construidas por la Junta

El acto estuvo presidido por el consejero de Medio Ambiente, José Luis Sagredo

E.B.A.

El pasado miércoles, día 28, se vio realizado el sueño de veinte familias villadinas de poseer en propiedad una vivienda. Para que esto llegase han tenido que suceder muchos avatares, polémicas, incertidumbres y por qué no decirlo, malas interpretaciones y malos quereres. No saben ustedes bien las desagradables incidencias vividas a la hora de adjudicar dichas viviendas, que han sufrido sustanciales modificaciones en su construcción desde el proyecto inicial hasta que se han entregado.

En un acto presidido por el consejero de Medio Ambiente, José Luis Sagredo (estaba prevista la presencia del consejero de Fomento, pero éste no pude desplazarse finalmente), y con la presencia de la alcaldesa villadina, María Antonia del Corral y otros miembros de su Corporación, así como del director general de Urbanismo y Vivienda, delegado territorial de la Junta y otros responsables de la administración autonómica en Palencia, se procedió a la entrega de las llaves y correspondientes contratos a los adjudicatarios de dichas viviendas. Estos, contentos y felices, tras la entrega hace unos días de la cantidad estipulada en concepto de entrada inicial, se hicieron cargo de sus nuevas casas y el próximo día 2 de abril procederán a la constitución de la correspondiente comunidad vecinal. Enhorabuena a todos, porque se lo merecen. Veinte viviendas más alivian en parte la problemática existente en Villada.

Las autoridades fueron recibidas en el Ayuntamiento por la alcaldesa y los ediles Alfonso Sánchez Garzón, Francisco Alvarez, Julián González y Antonio Fernández. La alcaldesa, María Antonia del Corral, en una breve y emocionada intervención dijo que a pesar de la aportación municipal, la construcción de estas viviendas sociales no se hubiera podido llevar a cabo de no ser por la administración autonómica. Asimismo dijo que las familias a las que en esta ocasión no ha podido adjudicárselas ninguna vivienda que tengan el convencimiento de que se tratará de atenderlas con próximas construcciones. Terminó felicitando a los beneficiarios.

A continuación intervinieron el director general de Urbanismo y Vivienda de la Junta, Esteban Riera y el consejero, felicitando a los adjudicatarios y a la Corporación villadina por el esfuerzo realizado en este proyecto y por su cooperación, instando a los nuevos dueños a que cuiden de sus viviendas.

El costo medio de las viviendas adjudicadas es de unos 3.000.000 de pesetas y sus dueños, después de haber entregado una cantidad en concepto de entrada, deberán pagar mensualmente alrededor de 10.000 pesetas, hasta el abono total del coste de las mismas.

El acto se dio por concluido con la visita a las viviendas y la bendición de las mismas por el párroco de la villa, don Tomás Gómez González. A continuación los asistentes fueron obsequiados por el Ayuntamiento a un aperitivo, o un vino villadino, como ustedes quieran definirlo, en un establecimiento de la localidad.

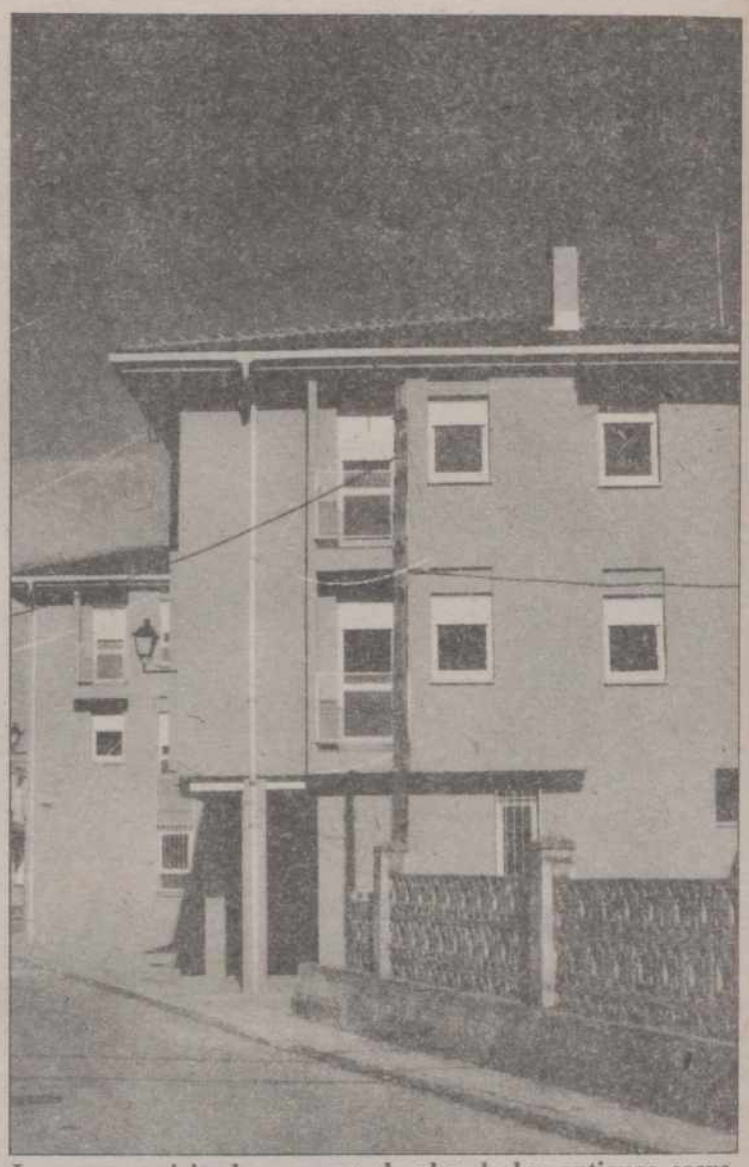

Las nuevas viviendas ocupan el solar de las antiguas escuelas

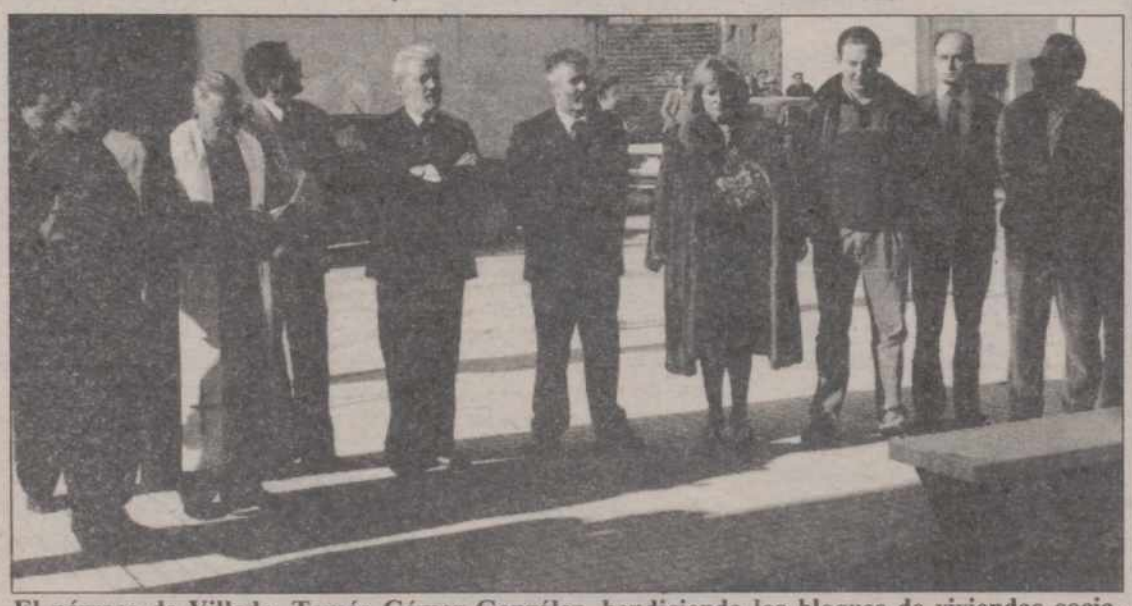

El párroco de Villada, Tomás Gómez González, bendiciendo los bloques de viviendas sociales

Los adjudicatarios recibiendo las llaves y contratos de sus nuevas casas de manos de las autoridades

FRECHILLA

Pleno Ordinario de la Corporación Municipal

Más de catorce millones de presupuesto para 1990

Se aprobaron proyectos y adjudicaciones de obras

El Ayuntamiento de Frechilla celebró el pasado día 27 Pleno Ordinario, en el que, entre otros temas, se trataron los siguientes asuntos:

Se aprobó por unanimidad el borrador del Acta de la Sesión Extraordinaria celebrada el 23-2-90.

Se aprobó por unanimidad, tras un amplio y detenido estudio, el Presupuesto General de la Corporación para el ejercicio de 1990, que asciende, tanto en ingresos como en gastos, a la cantidad de CATORCE MILLONES TRESCIENTAS MIL PESETAS, contemplándose en el mismo, además de los gastos corrientes, las diversas inversiones previstas en el ejercicio (pavimentaciones, pista polideportiva, reparaciones en consultorio médico, etc.). Por su parte, en los ingresos, se han tenido en cuenta las novedades introducidas por la Ley de Haciendas Locales de 1988 y las nuevas Ordenanzas Fiscales aprobadas en 1989.

Se aprobaron por unanimidad los proyectos técnicos de las obras 139/89 "Pavimentaciones en Frechilla", con un presupuesto de 2.600.000 ptas., y 19/89 "Mejora del abastecimiento en Frechilla", con un presupuesto de 400.000 ptas. Asimismo se acordó solicitar de la Diputación la delegación de contratación y seguimiento de las citadas obras.

Se acordó por unanimidad efectuar, por delegación de la Diputación, la adjudicación de la obra de "Reformas varias y calefacción en la Casa Cuartel de la Guardia Civil de Frechilla", con un presupuesto de contrata de 2.407.642 ptas., a Construcciones A. Ramos, que presentó la oferta más ventajosa. Con esta obra, financiada al 100% por la Diputación Provincial se pretende mejorar la habitabilidad de la Casa Cuartel, instalando calefacción en 4 pabellones y efectuando obras en otro con el fin de eliminar humedades y dejarlo en óptimas condiciones.

Se acordó, asimismo, por unanimidad, solicitar subvenciones de la Diputación para actividades culturales (Jornadas Culturales, una actuación musical, etc.) y para ajardinamiento, cuyas convocatorias se habían publicado recientemente.

M.C.D.2022

FROMISTA

Fiesta de gala en el 25 Aniversario del Colegio Don Orione

El obispo presidió la Concelebración Eucarística

El Obispo presidió la Concelebración Eucarística del 25 Aniversario del Colegio Don Orione en Frómista

José Antonio Ruiz García

El pasado domingo, día 25, Frómista estuvo de fiesta: se vistió sus mejores prendas para celebrar el 25 aniversario de presencia y servicio del Colegio Don Orione en esta localidad.

Fue una fiesta muy entrañable recordando y celebrando 25 años de vida en común, de fraternidad entre el pueblo y el Colegio Don Orione.

Comenzó la jornada con un ruidoso "pasacalles" realizado conjuntamente por los niños del colegio y niños y niñas de Frómista. Alguno se despertó un poco sobresaltado, tal era el alboroto y la alegría juvenil que, a pesar del frío, se vivía por las calles del pueblo.

A la una, vivimos el momento central de la fiesta: todo el pueblo unido quiso estar presente en la solemne concelebración eucarística, presidida por nuestro Obispo, Monseñor Nicolás Castellanos. En la breve reflexión el obispo resaltó la figura de Don Orione, agradeció la obra de sus religiosos en Frómista y en la diócesis, resaltó la fenomenal convivencia durante 25 años entre el pueblo y el colegio y animó a todos a seguir así viviendo con sencillez, trabajando juntos y ayudándose mutuamente.

La fiesta siguió con un vino español, en el que se compartió, además de los clásicos pinchos y bebidas, unos momentos de gran amistad. ¡La alegría y la satisfacción brillaba en el rostro de todos los presentes!

Ya por la tarde, la fiesta terminó con un acto teatral en el salón de actos del Colegio en el que los niños y un grupo de chicas del pueblo representaron dos obras.

– Una comedia titulada "Ladrones en el quinto piso".

– Un musical sobre "La vida y obra de Don Orione".

Es digno de resaltar y agradecer la ayuda, la colaboración y el entusiasmo puesto por todo el pueblo para que la fiesta fraterna fuera una realidad.

Esperamos y deseamos que esta experiencia no se acabe aquí; sino que continúe, y esto será así si entre el pueblo de Frómista y el Colegio Don Orione sigue y va a más día a día la cercanía de vida y la colaboración generosa.

Un grupo de escolares, en la fiesta de Aniversario, ante la fachada del Colegio Don Orione en Frómista

He vuelto a Aguilar

Crisógono García

Antonio Machado, mi poeta preferido, quizás porque sintió lo esencial castellano, sus hombres y sus tierras, habla de su vuelta a Soria, al paisaje que tantas veces le impresionó, impresión que repite de manera obsesiva, en sus versos: el chopo, la curva de ballesta, la tardé, el camino, la merina escuálida, etc. "He vuelto a ver los álamos del río, "liras de la primavera". Diríamos que es algo así, esto de volver, como una fase del eterno retorno, del devenir incesante, del oleaje renovado.

He vuelto a Aguilar, a mi pueblo, a mi manso y dulce nido, a la querencia, a la entraña nutricia. El emigrado, en cierto sentido lo soy, al añorar a su patria chica, la ama más que el instalado definitivamente. Ocurre lo mismo al hombre de la ciudad quien ha descubierto el paisaje del campo, mejor que el campesino agazapado en la besana y en el terruño.

He vuelta a Aguilar. Es un deleite superior, un gozo espiritual, saludar a personas conocidas, de una generación o de otra, de una edad o de otra. Porque, como Aguilar se hace nuevo cada año, a veces uno se encuentra forastero en su tierra, peregrino en su patria.Pero hay cosas que parecen eternas. Eso es lo que buscaban en Castilla los autores del 98.

Si entro a comprar unas postales, me saludan con afecto y me dicen las personas más jóvenes su árbol genealógico, su parentela aguilarense, que, como tal, es de ilustre prosapia. Y yo devano recuerdos de un río, de un chapuzón, de un semiahogado. "Que sí, que es el Bernorio, el campamento de Julio César, con sus legiones romanas. Es que el padre de este amigo estuvo en sus trincheras no en la época cesarina, sino en los tristes años 36".

En la Torrejona me encuentro con tenores de voces maravillosas que interpretaran los compases de las misas de Perossi, cuyos acentos y timbres resonaban pontificialmente por las bóvedas de la Iglesia, rizándose en ellas y haciendo simbólicas escaladas. Otros amigos nos obsequian. Hablan de la historia de Aguilar –que tanto aguilarense desconoce– de la extensión repartida de su antigua merindad, o mayoridad y principalía.

No comprenden cómo un aguilarense puede veranear en Benidorm, teniendo a Aguilar, como maravillosa estación estival. Aquí también hay playa, ambientes, hasta ligues. Es decir, Aguilar como Benidorm.

Y los antiguos o eternos amigos de Aguilar. Empeñados y enteramente consagrados a sus oficios de burócratas. Aquellos chavalillos del colegio –en Aguilar nunca se dijeron rapaciños– dirigen las afamadas y celebradas industrias galleteras. Un subidoorgullo para los amigos de ayer, de siempre y de hoy.

Torre de la iglesia de San Miguel

No he podido saludar a otros amigos que han instalado grandes almacenes, como arsenales. No estaban o no era la hora propicia. Una lástima.

Me dicen que la Calle del Puente no es la que conocí cuando yo era una diminuta criatura. Es cierto. Ya me había anticipado algún universitario o alguna universitaria en Madrid.

Me hace enorme ilusión sentarme en el Socallo y paladear morosamente una consumición. El Socallo estaba junto a la capilla de San Roque. Socallo, palabra terruñera, llena de enjundia y connotación, que citó nuestro D. Miguel de Unamuno cuando errabundeó por tierras de Portugal y España. Socallo. "Subcálido". Bajo lo cálido, al respaldo del viento, al calor y socaire, al abrigo.

He vuelto a ver Aguilar por los carnavales. Y presencié una comparsa de máscaras allá por el antiguo cuartel de la Guardia Civil, hoy, creo, hogar del jubilado. Pues cantaban a las mil maravillas.

He vuelto a ver las riberas del pantano, sus mesones y refugios, la adorable ermita de La Virgen del Llano, los paisajes que se columbran desde esos ribazos... He vuelto a ver esa colección y cosecha de hermosuras y pido a Dios que pronto las vuelva a ver.

Imagen de Santa María la Real. Siglo XIII

M.C.D.2022

Fútbol sub-21

Italia eliminó a España en el Campeonato Europeo

1-0 en Logroño: No bastó la mayor furia y el mejor juego

LOGROÑO, EFE.

ESPAÑA, 1
ITALIA, 0

España: Cañizares; Cristóbal (Mendiguren, m. 76), Nando, Martagón, Pedro, Amor, Hierro, Fernando, Alfredo, Loren (Conte, m. 72) y Losada.

Italia: Peruzzi; Garzja, Salvatori, Benedetti, Rossini, Fuser (Lanna, m. 81), Costacurta, Piacentini, Stroppa; Buso y Simone (Zanoncelli, m. 87).

Gol: 1-0. M. 77: Mendiguren en disparo cruzado al segundo palo, a la salida de un córner y en su primera intervención tras sustituir a Cristóbal.

Arbitro: Van Swieten, de la Federación Holandesa, ayudado por Van Vliet y Van Riel. Sólo mostró una tarjeta amarilla, al italiano Piacentini, en el minuto 25, por entrada dura a Cristóbal.

Incidencias: Gran ambiente en Las Gaunas, en el partido de vuelta de cuartos de final de la Copa de Europa Sub-21, con una taquilla oficial de 11.200.000 pesetas, y 13.500 espectadores, que animaron insistente y fervorosamente a la selección nacional.

La selección española puso mucha furia y también mejor juego, especialmente en un segundo tiempo que llegó a ser avasallador, pero no le bastó el gol marcado por Mendiguren, ya demasiado tarde, para eliminar a la selección italiana que defendió su ventaja con un eficaz posicionamiento y marcaje.

Salió presionando la selección española, con rapidez en las cesiones, pero anulados sus puntas, Loren y Losada, por los implacables marcajes de Benedetti y Garzja, mientras el libero Costacurta cerraba los pasos centrales del ataque local.

No se cerraron los italianos, sino que pronto empezaron a salir con decisión y rapidez, coordinados sus hombres del centro, donde pronto empezaron a imponer su mejor técnica y control, con un posicionamiento que permitía contraataques peligrosos de Simone y Buso, sus dos puntas, muy movedizos, por lo que el marcaje de los defensores españoles se hacía muy difícil.

Hubo ocasiones de estrenar el marcador desde los primeros momentos, en un remate de Loren, en buena cesión de Pedro, en el primer minuto, y en la portería contraria, en dos corners seguidos de los italianos, con remates peligrosos.

Durante toda la primera parte la tónica fue la igualada de ambos equipos en el dominio territorial, con mayor solvencia medular de los italianos, los que les permitía una mejor ligazón en sus acciones, y con mayor codicia en el contraataque español, que chocaba permanentemente con la infranqueable cobertura contraria.

Según se acercaba el descanso, la selección hispana incrementó su ritmo y fuerza, con momentos de presión, pero roma en el remate, aunque Loren y Fernando colocaron algunos balones difíciles para el portero de Italia, que parecía conformarse con haber mantenido su ventaja inicial en este primer período. Reanudó el encuentro el equipo español con redoblada decisión atacante, con juego rápido e incisivo, sobre todo por la banda izquierda, desde donde Pedro colocaba balones de oro, pero sin que los delanteros, que seguían férreamente marcados, sacaran provecho.

Los italianos iban renunciando, progresivamente, a salir con la decisión y velocidad del primer tiempo, sino que todo su empeño estaba en tratar de frenar la creciente presión española desde el centro, donde ahora controlaban más los Fernando, Hierro y Amor.

Sólo en el minuto 57 el contragolpe italiano llegó con claridad, y peligro, aprovechando lo avanzado de la cobertura española, pero el remate de Buso pasó sobre el larguero, ya con Cañizares superado por un balón colgado. Creció la presión de los sub-21 españoles, con un juego más ordenado y apoyado, pero que, al llegar al área rival, pecó de precipitación y embarullamiento, lo que facilitó la firme defensiva albiazul, que nunca se descuidó en los marcajes, ni se dejó sorprender en las incursiones españolas por las bandas.

Pereda se jugó las últimas bazas, cuando, en pleno acoso español, ya de cara al último cuarto de hora, sacó dos nuevos delanteros, el sevillista Conte y el athlético Mendiguren, con tan buena puntería que éste último, en su primera acción, dio alas al equipo con un gol cruzado al segundo palo.

El fervor de la hinchada riojana, que no cesó en todo el partido, y la furia de los jugadores avasalló al cuadro italiano, pero, entre la resistencia, física y táctica, de sus defensores, ya prácticamente todos sus jugadores, y el embarullamiento y descontroladas prisas de los atacantes españoles, no llegó el segundo gol que hacía falta para eliminar a los italianos.

Copa de Europa de Baloncesto

El Barcelona sólo reaccionó en la prórroga en el último partido de la liguilla de cuartos de final

BARCELONA, EFE.

88 Barcelona (ESP) (29+39+20): Costa (13), Epi (23), Jiménez (17), Wood (10) y Ferrán (15) –equipo inicial–. Crespo (2), Norris (6), Claudio Martínez (2) y Llopis (–).

73 Den Helder (HOL) (42+26+5): Rootselaar (16), Wingard (7), Te Velde (17), Van Dinten (5), Jones (20), Duyvelshoff (–), Franke (6) y Lagrand (2).

Marcador parcial cada cinco minutos: 8-8, 15-10, 25-30, 29-42 (descanso), 36-53, 47-58, 62-66, 68-68 (final) y 88-73 (final prórroga).

Durante 40 minutos ha estado a punto de producirse la gran sorpresa a cargo de un equipo que tan solo ha conseguido dos victorias en esta liguilla de cuartos de final y que ha tenido contra las cuerdas a un Barcelona desconocido. Los hombres de Aito García Reneses han cuajado no sólo la peor actuación de esta temporada, sino también desde hace varios años.

Los 29 puntos que ha conseguido el Barcelona en el descanso ya son un fiel reflejo de la nula capacidad ofensiva de los barcelonistas, a la vez que en el aspecto reboteador se veían sorprendidos por los jugadores holandeses que casi sin proponérselo aumentaron paulatinamente su diferencia hasta alcanzar los 17 puntos a su favor (36+53), en el minuto 25.

Sólo los aciertos de Epi, que una vez más ha sido el jugador clave del conjunto barcelonista, permitió la reacción y que se llegase al final del tiempo reglamentario con empate a 68 puntos.

Como dato significativo hay que hacer constar que el parcial de los últimos diez minutos ha sido de 18-2 y que los dos puntos del Den Helder han llegado debido al lanzamiento de dos tiros libres, a falta de cuatro segundos. Los visitantes han renunciado a lanzar un 1+1, que les hubiese podido dar la victoria.

Ya en el periodo adicional, el Barcelona sí que realizó el juego que en él es habitual y en solo cinco minutos obtuvieron veinte puntos, cuando en la primera mitad solo logró 29. En esta fase, junto a Epi hay que destacar a Jiménez, Ferrán y Costa, que tuvo que jugar los 45 minutos a causa de una lesión del capitán Solozábal.

El Barcelona se ha proclamado campeón de esta liguilla de cuartos de final y en el primer partido de la fase final se enfrentará al Aris de Salónica, mientras que el Jugoplástica Split lo hará con el Limoges.

CLASIFICACION

	J.	G.	P.	PTS.
1. Barcelona	14	12	2	26
2. Jugoplástica	14	11	3	25
3. Limoges	14	10	4	24
4. A. Salónica	14	8	6	22
5. Milán	14	7	7	21
6. M. Tel Aviv	14	6	8	20
7. Direktbank	14	2	12	16
8. L. Poznan	14	0	14	14

Clasificados para disputar la fase final en Zaragoza del 17 al 19 de abril: Barcelona, Jugoplástica Split, Limoges y Aris Salónica.

La rabieta de Futre

Los jugadores rojiblancos opinan sobre el portugués

MADRID, EFE.

Manolo, Orejuela y Goicoechea, entre otros jugadores del Atlético de Madrid manifestaron ayer su disconformidad por las declaraciones efectuadas por el portugués Paulo Futre, en las que afirmaba que lo mejor tanto para él como para el Atlético es su marcha del club.

El internacional Manolo cree que lo declarado por Futre es consecuencia de una rabieta. "Está desmoralizado porque lleva tres años sin ganar títulos, pero creo que sería un error dejarle marchar, es un jugador fundamental, no esperaba que reaccionase de esta manera".

Antonio Orejuela declaró que entre todos están intentando animarle para que cambie de opinión. El centrocampista cree que es un gran jugador, "pero no insustituible". Es posible que haya sido mimado en exceso, igual aún no está maduro y por eso no es un buen ejemplo como capitán, yo también he pasado lo mío y aquí estoy, nunca hay que perder la moral", señaló.

Andoni Goicoechea, que visitó a Futre junto a Tomás en su domicilio, comentó que había visto al portugués bastante hundido anímicamente, pero que cuando se fue de su cada estaba más contento.

Según Goicoechea, "hay que tener en cuenta que es muy joven, pero los problemas no se resuelven con la táctica del avestruz, él está en casa cuando lo lógico es que estuviera aquí, en el vestuario, el capitán tiene que estar en la nave siempre, todo esto es lo que queremos hacerle ver".

Ferreira dijo que el rendimiento del equipo había sido el mismo con Futre que sin él: "sólo quiero que se recupere pronto y esté aquí con nosotros, Solozábal está en el mismo caso que él y aquí no ha pasado nada", dijo.

Para Pizo Gómez este es un problema entre Futre y el presidente, pero indicó que cree que se quedará. "Me han sorprendido mucho sus declaraciones", comentó, "todos hemos pasado por momentos malos".

El entrenador del equipo, Joaquín Peiró, no quiso adelantar su opinión sobre el asunto, sin antes enterarse de "la versión original". "Luego opinaré, yo en mi trabajo estoy muy tranquilo, aunque en este club casi nunca hay tranquilidad", afirmó.

Ciclismo: Greg Lemond sufre fatiga aguda

PARIS, EFE.

El estadounidense Greg Lemond, doble vencedor del Tour de Francia y campeón del Mundo, sufre cansancio agudo, lo que le obliga, de momento, a no participar en próximas carreras, anunció ayer en París su director deportivo, Roger Legeay.

Lemond, quien abandonó el pasado fin de semana el Criterium International, no tomará la salida el domingo próximo del Tour de Flandes, segunda prueba valedera para la Copa del Mundo, clasificación establecida por la Federación Internacional del Ciclismo Profesional (FICP).

Según Legeay, el norteamericano es víctima de "un grave estado de fatiga, probablemente debido a un virus".

"Esperamos los resultados de los últimos análisis de sangre, para ver si Lemond podrá correr las clásicas de primavera, pues nuestros objetivos "principales" siguen siendo el Giro y el Tour", precisó su director técnico.

Lea los lunes en nuestro periódico una completa información deportiva

M.C.D.2022

Los partidos de los equipos palentinos

LA LIGA PREFERENTE JUVENIL DE FUTBOL

Próxima jornada: Dueñas-Unami, Deportiva-Ave María, Michelín-San Telmo y Navaleno-Palencia

El líder Dueñas recibe al Unami

Carlos M. SANTOYO

El Campeonato de España de selecciones territoriales cadete y sub-16 disputado en Asturias con participación del combinado castellano-leonés obligó a suspender la jornada de Liga Preferente Juvenil de Fútbol del pasado fin de semana. Este se reanuda de nuevo con los siguientes encuentros para los equipos palentinos:

EL DUEÑAS (38 + 16) RECIBE AL UNAMI (14 – 8)

Al C.D. Dueñas le ha venido bien estas mini-vacaciones al objeto de olvidar la última derrota sufrida en campo del Numancia. Una derrota que recuerda su técnico **Jesús Collantes:** *"Habíamos depositado muchas esperanzas pues, en caso de triunfo, prácticamente hubiéramos asegurado la primera plaza. Así tendremos que seguir luchando, aunque sin traumas de ningún tipo pues caer ante el tercer clasificado, en Soria, no es para rasgarse las vestiduras".*

Este domingo, a las cinco de la tarde, recibe al Unami. Sin ánimo de venganza: *"Nadie piensa en hacer pagar los platos rotos al cuadro segoviano. Simplemente en sumar los puntos pues después nos enfrentaremos a Palencia y San Telmo en partidos decisivos".*

La alineación más probable: Luis, Arturo, Raúl, Jose o Bustos, Jairo, Royuela u Oscar, Jesús, Santi, Calderón, Luismi y Michel. En el banquillo, junto a los descartados, estarán Esteban, Jerónimo (p.s.) y Alberto.

EL AVE MARIA (12 – 12) VISITA A LA DEPORTIVA (24 + 2)

El C.D. Ave María juega a las 12 de la mañana del domingo, en Burgos, frente a la Deportiva. Un encuentro a priori muy complicado, como reconoce el técnico palentino **Germán Olea:** *"Desde luego. A la calidad del rival de turno se une que nosotros andamos bajos de moral después de los últimso resultados adversos. Así es difícil aspirar a sumar alguno de los puntos en litigio, pero lo intentaremos".*

Teo, lesionado, es a priori la única baja del Ave María, aunque la asistencia al primer entrenamiento de la semana fue mínimo y en esas circunstancias es arriesgado hacer cábalas en torno a los disponibles de la plantilla. Si las cosas rodasen normalmente jugarían inicialmente José Luis, Gil, Juan Carlos, Chicone, Esteban, Alberto, Raúl, Goyo, Mus, Carlos y Grajales. En el banquillo: Jesús Mari, Rodrigo, Mariano y Juan.

EL SAN TELMO (28 + 4) VISITA AL MICHELIN (19 – 3)

Al C.D. San Telmo le ha venido bien el descanso para relajarse y recuperar la confianza en sus posibilidades.

El pasado domingo aprovechó el parón para jugar un partidillo amistoso de entrenamiento frente a sus cadetes reinando de nuevo el optimismo en sus filas, máxime cuando la próxima jornada se afronta con la plantilla al completo.

El viaje a Aranda, para medirse con el Michelín, lo considera pese a todo difícil el entrenador palentino **Quique Hermoso:** *"Los burgaleses se la juegan ya que su situación en la tabla es delicada. Ahora bien, hemos reaccionado fenomenal tras la derrota casera con la Segoviana y viajamos esperanzados en puntuar. Además, pretendemos dedicar el triunfo a Don Abilio Sierra, que acudirá por vez primera con el equipo en un desplazamiento".*

La alineación más probable estará integrada por Oscar o Jesús, Mario, José Antonio, Luismi, Pedro, Santi, Monés, César, Bufi, Juanjo y José Luis. En el banquillo: Javi, Víctor, Mariano y Alfredo.

El partido, a las 17,30 del domingo en Aranda.

EL PALENCIA (24 + 2) VISITA AL NAVALENO (9 – 1)

El Palencia tenía previsto disputar el pasado domingo, en Las Ferrallas, su partido aplazado con el Navaleno, pero éste no se presentó y parece seguro que el Comité de Competición otorgará los puntos en litigio al conjunto morado. Un conjunto morado que, curiosamente, visita a las 17,30 del sábado al colista Navaleno. Para su técnico, **Juan Pastor:** *"En teoría se trata de una jornada propicia para incrementar la cuenta de positivos dado que el rival es muy flojo e imagino que estará poco motivado. Lo único que temo es el estado del terreno de juego, al parecer malo de solemnidad".*

Al igual que la semana anterior, el entrenador palentino está a expensas de las necesidades del equipo de 3ª División y 1ª Regional a la hora de confeccionar la lista de convocados. O, lo que es lo mismo, de Pesquera, Mariano y Valentín. Si éstos no volviesen al cuadro juvenil jugarían inicialmente Angel, Felipe, José Carlos, Gil, Tamayo, Obispo, Robles, Riol, Nacho o Miguel, Ainsua y Carlos.

En la fase inter-territorial de Asturias

LA SELECCION CASTELLANO-LEONESA SUB-16 DE FUTBOL, CAMPEONA

El palentino Pedro, en la agenda del seleccionador nacional

La selección sub-16 castellano leonesa de fútbol se clasificó en primera posición en la fase inter-territorial del Campeonato de España por Autonomías disputado en Asturias. La cadete por su parte fue cuarta.

Pedro Arquero

RESULTADOS Y CLASIFICACIONES

Los resultados del equipo sub-16, en el que estaban los palentinos Luismi, Oscar, Jose y Pedro Arquero (éste milita en el Valladolid y fue el que más minutos jugó de nuestros paisanos), fueron los siguientes:

Castilla y León 2, Madrid 1
Cantabria 0, Castilla y León 2
Asturias 2, Castilla y León 3
Castilla y León 0, Galicia 0

La clasificación: 1ª Castilla y León, 7 puntos; 2ª Asturias, 4; 3ª Cantabria, 4; 4ª Galicia, 3; 5ª Madrid, 2. Esta, curiosamente, partía como favorita figurando en sus filas el prometedor Patri, del Atlético de Madrid.

Los resultados del equipo cadete, en el que jugó el palentino Javi, fueron los siguientes:

Castilla y León 0, Madrid 0
Cantabria 0, Castilla y León 0
Asturias 2, Castilla y León 1
Castilla y León 1, Galicia 1

La clasificación: 1ª Galicia, 7 puntos; 2ª Madrid 5; 3ª Asturias, 4; 4ª Castilla y León, 3; 5ª Cantabria. 1.

La selección sub-16 participará por tanto en las semifinales del Campeonato de España donde tratará de ratificar su extraordinaria andadura.

PEDRO, EN LA AGENDA DEL SELECCIONADOR

El seleccionador nacional sub-16, Santisteban, ha asistido a esta fase inter-territorial. Y en su agenda de futuros integrantes del equipo español ha anotado el nombre del palentino Pedro Arquero, un prometedor delantero ahora en el Valladolid. No sería por tanto de extrañar que figurase en próximas convocatorias, como manifestaba a nuestra Redacción el Delegado Provincial de Fútbol, Javier Pajares, que habló con Santisteban del tema en Asturias.

Este sábado, en Valladolid, boxeo

EL CUBI DEFENDERA EL TITULO NACIONAL DE LOS SUPER WELTER ANTE KID BELLO

Mañana sábado, a las 10,45 de la noche, se disputa en el Pabellón Municipal Huerta del Rey de Valladolid el Campeonato de España de Boxeo de los pesos súperwelter entre el profesional palentino Alfonso Cavia "El Cubi", que ostenta el título, y el aspirante Kid Bello.

El combate será a 10 asaltos de tres minutos.

La velada se completará con peleas de aficionados entre vallisoletanos y palentinos siendo nuestros representantes Ribeiro, Alfonso y Agustín

Alfonso Cavia «El Cubi»

M.C.D.2022

Los partidos de los equipos palentinos

LA REGIONAL PREFERENTE DE FUTBOL, GRUPO B

Próxima jornada: Carrión-Venta de Baños, Velilla-Osorno (en Villada), Frómista-Trueba, Villada-Alcázar (en Osorno), Valeránica-Guardo y Trespaderne-Aguilar

Carlos M. SANTOYO

El domingo se disputa la vigésimo sexta jornada liguera de Regional Preferente de Fútbol. Los partidos de los equipos palentinos:

EL CARRION (28 + 4) RECIBE AL VENTA DE BAÑOS (36 + 12)

Las tertulias futbolísticas carrionesas se centran en esos incidentes acaecidos en Saldaña, frente al Velilla, al asegurar algunos aficionados que peligró su integridad física, Amén de la del trío arbitral, debido al comportamiento de los aficionados norteños: *"Y eso perdiendo. Si llegamos a ganar, imagínate"*.

Lo cierto es que el presidente de la entidad, Isidro Salas, ha anunciado que remitirá una carta a los medios de comunicación quejándose ante la opinión pública de la actitud de los velillenses. Incluso piensa adoptar medidas mucho más drásticas, como señalaba a esta Redacción: *"No queremos volver a enfrentarnos al Velilla. Ni en su campo ni en el nuestro. Con este equipo siempre ocurre igual y es preferible hasta cambiar de grupo, aunque resulte más caro, que exponer a jugadores y público a batallas como la de Saldaña. La gente regresó asustada"*.

A la espera de acontecimientos, los carrioneses preparan la visita del temible Venta de Baños con el alta de Pitinho y Pedro una vez cumplidos sus encuentros de sanción. Bezos, "tocado", es duda.

-

El Venta de Baños, imparable esta segunda vuelta, derrotaba por la mínima al Trespaderne el pasado domingo en el Polideportivo ferroviario. Para su entrenador, **Jesús Aparicio:** *"Jugamos mal, esa es la verdad, influyendo negativamente la dureza del campo y el fuerte viento, pero hay que reiterar por enésima vez que a estas alturas lo que importa es sumar los puntos"*.

La visita al Carrión preocupa: *"Es un rival difícil y bien clasificado que en su campo se muestra fuerte. Lo único, que el terreno de juego carrionés se adapta perfectamente a nuestras cualidades, lo que trataremos de aprovechar"*.

Con la baja por lesión de Zapico y José Alberto, y la duda de Susi por ese mismo motivo, la alineación más probable la integrarán Antolín, Quique, Carrión, Jesús Angel, Alfredo, Miguel Angel, Francis, Iñaki, Susi o Sasi o Catón, David y Willy.

El partido, a las 17,30 horas del domingo con arbitraje de Baquerín Giraldo.

EL VELILLA (24) RECIBE AL OSORNO (21 – 5)

Lo del Velilla es un tanto extraño. El domingo pasado, en el exilio, ganaba al Carrión y sin embargo el público protagonizaba graves incidentes que han originado el nuevo cierre de La Serna por tres jornadas. Un comportamiento, a priori, criticable a todas luces que su entrenador **Adolfo Martínez** justifica: *"Los árbitros se complican muchísimo la vida simplemente porque se han puesto de acuerdo para ir contra el Velilla. De lo contrario no entiendo las tarjetas que nos mostraron en entradas normalísimas mientras al rival no se las enseñó. Eso es evidente que encrespa los ánimos de la gente"*.

Lo cierto es que de nuevo disputará su encuentro lejos de su feudo. Y lo hará, además, frente a un Osorno en alza con las bajas de los sancionados Pipe e Iñaki así como la del lesionado Mari. La alineación más probable: Choni, Javi, Josines, Toño, Collantes, Polaco, Manu, Paulino, Sánchez, Alberto y Rafa. En el banquillo: Llorente (p.s.), Benito, Taka, Félix y Edu.

-

El Osorno "respiraba" mínimamente el pasado domingo con su triunfo un tanto sorprendente ante el Guardo. Para su técnico, **Pepe de Arriba:** *"Barrimos a los norteños del campo después de 20 minutos francamente buenos de éstos, con oportunidades incluidas. Luego no sé lo que les pasó, aunque pienso que les pejudicó que Primi adelantara su posición, pero lo cierto fue que hicimos méritos para sumar los puntos"*.

La visita a Velilla se califica como decisiva de cara a la permanencia: *"Nos jugamos muchísimo ambos equipos. Si ganamos nosotros habremos complicado la situación al rival al que además pasaríamos a superar en el gol-average"*.

Con el alta de Ramón una vez cumplida su sanción, la alineación más probable estará integrada por Pisa, Vicente, Carlos, Castellanos, Quique, Pochi, Celes, Hinojal, Paco Boudón, Juan Carlos y Ladis o Ramón. En el banquillo, junto al descartado, estarán José Luis, Matallana, Tamayo y Jordi.

El partido, a las 17,30 horas del domingo, en Villada.

EL FROMISTA (6 – 18) RECIBE AL TRUEBA (5 – 21)

El Frómista protagonizaba la sorpresa de la pasada jornada al borrar uno de sus numerosos negativos en su desplazamiento a Medina de Pomar. Para su técnico, **Chuchi:** *"El resultado fue injusto a todas luces ya que merecimos el triunfo. Que no lo consiguiéramos se debió a la parcial actuación del árbitro. El equipo está jugando francamente bien a raiz de no pesar la responsabilidad"*.

A las 17 horas del domingo, en auténtico duelo de colistas, recibe al Trueba: *"Somos dos equipos de nivel parejo y puede ocurrir de todo por esa motivación que supone dejar definitivamente al rival de farolillo rojo. No obstante confío en obtener el segundo triunfo liguero"*.

El Venta de Baños no conoce la derrota en la segunda vuelta

El Carrión no quiere volver a jugar en el grupo del Velilla

Mamel, por motivos personales, será baja en una concovatoria a la que vuelve Aquilino. La alineación: Rafa, Luis Eugenio, Angel, Keegan, Aquilino, Santi, Pepe, Curro, Beto, Pirri e Ino. En el banquillo: Espinosa (p.s.), Remi, Boada y Mora.

EL VILLADA (21 – 3) RECIBE AL ALCAZAR (25 – 1)

El Villada sigue con la negra. O, lo que es lo mismo, domina, crea ocasiones...pero no puntúa. El 2-0 de San Esteban se registró de igual modo, como señala su técnico **Luisma Díaz:** *"Somos incapaces de hacer un gol. Controlamos la situación los 90 minutos, pero encajamos en una jugada absurda, con fallo del meta, el 1-0 y al final, cuando estábamos volcados en busca del empate, el 2-0 en un disparo lejano que se coló por la escuadra de esos que entra uno de mil"*.

Este domingo, a las 17,15, recibe al Alcázar en Osorno al tener clausurado su campo: *"Estamos obligados a ganar pues, además de la clasificación, es necesario recuperar anímicamente a la gente después de tres derrotas consecutivas a cual más inmerecida"*.

Víctor, por lesión, será baja, recuperándose por contra a Cuchillo II. La alineación: Mesón, Cayetano, Javi, Muñoz, Cuchillo II, Julián, Fidel, Rivera, José Miguel, Lozano y Cuchillo I.

EL GUARDO (33 + 7) VISITA AL VALERANICA (22 – 4)

El C.D. Guardo perdió en Osorno buena parte de sus posibilidades de ascenso. Y, según su técnico **Lalo**, merced a una merecida derrota: *"Pudimos resolver en el primer periodo, pero no lo hicimos y posteriormente el cuadro local se mostró superior imponiéndose con toda justicia a base de ganas. Mi equipo no supo jugar con el viento y, además, pecó de apático en algunos lances"*.

Ni que decir tiene que la visita al Valeránica constituye el ser o no ser para sus aspiraciones: *"Esta jornada será decisiva para los cuatro equipos de cabeza. Si perdemos, adiós al ascenso; en caso contrario, a esperar que tropiecen los de arriba"*.

Jose y Julián, por acumulación de amonestaciones, serán bajas en un equipo al que vuelven Chemari y Michel. La alineación más probable: Paco, Gorka, Peral, Primi, Payo, Chemari, Rojo, Gelo, Chema, Michel y Raúl o Pedri. En el banquillo, junto al descartado, Leo (p.s.), Agustín, Santi y Donato.

EL AGUILAR (34 + 8) VISITA AL TRESPADERNE (28 + 4)

El C.D. Aguilar también pifió la pasada jornada empatando en su feudo con el Villarcayo. Para su entrenador, **Carlos González:** *"Fue un buen encuentro ya que el rival se ha reforzado y es muy superior a lo que su clasificación indica. Así y todo dominamos totalmente tanto con el viento a favor como con el viento en contra...pero no marcamos. Hasta cuatro remates estrellamos en la madera. Lo cierto es que la situación se ha complicado, máxime cuando compromisos tan difíciles como el del próximo domingo lo afrontaremos con ausencias notables"*.

Barsen, Raúl y Corujo serán bajas para este choque, mientras Javi es duda. La alineación, a la que vuelve López, será la siguiente: Chuchi, Josué o Gerardo, Javi, Abilio, Cosío, López, Ramón, Rodolfo, Armando, Nani, Moisés y Dioni, los tres últimos para dos puestos.

El partido, a las 17,15 del domingo en Trespaderne.

M.C.D.2022

Atletismo palentino

Concentración y cross de Zamudio

Los días 31 y 1 se celebrará en el Campo de la Juventud una nueva concentración de la Escuela de Tecnificación de Castilla y León. Esta vez en las modalidades de disco, jabalina y peso. En esa selección regional figuran tres atletas palentinos.

Los entrenamientos se desarrollarán el sábado, en sesiones de mañana y tarde, y el domingo por la mañana.

CROSS DE ZAMUDIO

En otro orden de cosas recordar que este domingo finaliza en Zamudio la temporada de cross con una prueba internacional que contará con la flor y nata del campo a través mundial.

En ella tomarán la salida seis palentinos: Ana Isabel Alonso, Dolores Rizo, Angelines Rodríguez, Javier Alario, Paco Villameriel y Juan Manuel López Sevilla.

La peña F.C. Barcelona y la Copa del Rey

La Peña Palentina F.C. Barcelona recuerda a sus socios y simpatizantes que con motivo de la final de la Copa del Rey entre el Real Madrid y el F.C. Barcelona ha organizado viaje a Valencia, sede de la misma, para el jueves 5 de abril.

El autocar partirá a las seis de la mañana de los Jardinillos efectuando las correspondientes paradas en el domicilio social de la Peña (C/ Asterio Mañanós), Colegio Marista y Bar Emilio.

No hay ningún problema de entradas ya que la dirección de la peña las reservó previamente. Dichas entradas se entregarán a la llegada del autocar a Valencia.

Para más información dirigirse a la sede de Asterio Mañanós.

Luis Gangoso, titular frente al Astorga en La Balastera

UCO O TOVAR, UNICA DUDA DEL C.F. PALENCIA

Según la prensa zamorana, cuatro clubs de cada grupo de 3.ª División podrían ascender a 2.ª B si se adelanta la reestructuración

Carlos M. SANTOYO

Luis Gangoso suplirá a Pedro en la zaga

El C.F. Palencia disputó ayer el tradicional partidillo de los jueves. El presunto equipo titular se enfrentó al filial de 1ª Regional que dirige Martín, con algunos refuerzos, imponiéndose los "grandes" por 7-0. Los goles los marcaron Uco, Paco (2), Germán, Carlos-Abel, Mauro y Geli.

La atención se centró en las evoluciones de Uco y Germán. Ambos actuaron sin resentirse, aunque tampoco sprintaron ni forzaron la máquina, por lo que su convocatoria para el domingo sigue constituyendo una incógnita que Mariano García despejará definitivamente esta noche. Uco, como adelantábamos en nuestra edición anterior, tiene muchas posibilidades de jugar. Bien inicialmente o durante algunos minutos del segundo periodo.

UNA DUDA ANTE EL ASTORGA

El partido Palencia-Astorga se disputará a las cinco de la tarde del domingo, en La Balastera, con arbitraje del abulense González Sáinz.

El conjunto morado afrontará el choque con las bajas por sanción de Pedro-Alberto y Molinero (por cierto, a la Arandina le han clausurado el campo una jornada imponiéndole una multa de 10.000 pesetas como postre) así como las de los lesionados López y Macho, amén de las dudas antes citadas.

La alineación más probable estará integrada por Tapias, Fernando, Gangoso, Cano, Fran; Mauro, Lolo, Uco o Tovar, Martín; Paco y Geli. En caso de no pasar Uco la prueba de hoy jugaría Luis Teodoro Tovar de interior derecho adelantando Mauro su posición para actuar de media-punta. En el banquillo es muy probable que se encuentren de nuevo los juveniles Valentín y José Luis. Todo dependerá del estado de Germán.

RUMOR EN ZAMORA

Eugenio Navascués de Zubiría, redactor de "El Correo de Zamora" y buen amigo del que suscribe, ofrecía recientemente a sus lectores una esperanzadora noticia. Con un titular a toda página de lo más llamativo: *"Cuatro clubes ascenderán de cada grupo de 3ª División a 2ª B".*

Lógicamente, cuando lo leímos profundizamos en su contenido por su repercusión para el C.F. Palencia. La crónica del colega comenzaba así: *"El Zamora todavía no ha dicho el adiós definitivo al ascenso -como pudiera parecer por su actual clasificación- siempre que la Asamblea General de la Real Federación Española de Fútbol aprobase la reestructuración de la 2ª B, ampliamente demandada por los clubs de dicha categoría. De tal manera, esa división pasaría a ser conformada por seis grupos (180 equipos). Ello incidiría en el aumento de plazas de ascenso, que se cifrarían en cuatro. Y la escuadra rojiblanca ocupa la octava posición en la tabla a dos puntos del cuarto clasificado, Atlético Bembibre...".*

Mas adelante señala, como argumento principal, lo siguiente: *"La RFEF había decidido que la reestructuración se llevase a efecto al término de la temporada 90-91, pero el proceso degenerativo que atraviesan los clubes de 2ª B, fuertemente endeudados, y el pago inminente de la deuda por parte del Estado, vía Consejo Superior de Deportes, obligarían a adelantar los cambios...Sería bueno que el presidente de la entidad acudiese a Alberto Bosch (sede de la RFEF) y preguntase a Angel María Villar por las probabilidades de que se cumpla lo que hoy El Correo de Zamora adelanta".*

Por nuestra parte, nada que añadir. Es un rumor que, como tal, lo recogemos en estas páginas a la espera de que se confirme o desmienta. Ni que decir tiene que al Palencia le vendría de perlas...aunque no debe fiarse y, en consecuencia, seguir luchando por alcanzar al Valladolid Promesas.

2.ª División Nacional de Baloncesto

Ibáñez y García despejaron sus dudas

DE LA CALLE Y VELICIA, TITULARES EN SUHECA Y CAJAPALENCIA ANTE LA BAÑEZA Y TREBOL

Gonzalo Ibáñez y Paco García han despejado sus dudas decidiendo en consecuencia los cincos iniciales que saltarán a la cancha en sus respectivos encuentros.

Así, el Suheca Cedesa Maristas recibirá a las 20 horas del sábado, en el Pabellón Municipal, al Tetramín La Bañeza con Tasio Lucas, Luis Angel Emperador, Pepe Infante, Javier de la Calle y Mota. Se "cae" por tanto Paty LLamas, que estará en el banquillo junto a Castro, Jaime, Galindo, Catalina...y la duda del griposo Vallejera. De no estar disponible tendrían que incluir su ficha senior los técnicos Ibáñez y Lobera al faltar también el "veterano" Tito Sendino. Arbitrarán López Ortega y Nacho Martínez.

El Cajapalencia por su parte alineará a las 19 horas del sábado, en Gijón frente al Trébol Grupo, a Porfi, Velicia, Agustín, Angel Gómez y Teja. El "sacrificado" es Ignacio Mendiguchía, que estará en el banquillo con su hermano Carlos, Juanra, Chema, Cali, Víctor...y el juvenil Javier Bultó, éste como sustituto del ausente David Pérez.

Tetramín La Bañeza visita al Suheca

La expedición morada partirá hacia Asturias a las 14 horas.

M.C.D.2022

Se «caen» del equipo Fernando y García

AVELINO Y DE LA TORRE, NOVEDADES EN EL C.D. HERRERA PARA RECIBIR AL LERMEÑO

La intervención de Javier Pajares frenó el expediente sancionador contra Santiago Villahoz

Avelino y Javi de la Torre vuelven al equipo

Carlos M. SANTOYO

El C.D. Herrera parece transfigurado tras ese valioso triunfo obtenido el pasado domingo en Benavente que ha servido para sortear, esperemos que de forma definitiva, ese sinfín de zancadillas que ha recibido a lo largo de la temporada desde distintos frentes.

Aguantar al incapaz "Atila" Alex Coutinho, gracias al cual abandonaron la disciplina varios jugadores, y el curioso affaire -al parecer provocado por el portugués– en torno al carnet prestado por Santiago Villahoz a Pilín, que desembocó en la dimisión de éste, han sido sin duda los aspectos negativos más importantes del actual campeonato para la entidad rojiblanca, aunque por fortuna todo parece olvidado.

REUNION CON EL SR. VARAS

Esta semana, además de celebrar los dos positivos de Los Salados, la actualidad herrerense se ha centrado en la reunión que han mantenido en las últimas horas Santiago Villahoz, Pilín y el presidente del Colegio Castellano-Leonés de Entrenadores de Fútbol, Alfonso Varas. Una reunión presidida por la cordialidad en la que las partes han llegado a un acuerdo definitivo para evitar ese expediente que se había abierto contra Villahoz y que le iba a suponer la inhabilitación por tres años, además de una sanción económica cuantiosa.

Santiago ha prometido que dirigirá en solitario al equipo hasta final de campaña y Pilín que no se sentará más en el banquillo, con lo que el problema ha quedado zanjado.

Por cierto, ¿saben quién ha tenido un comportamiento ejemplar en todo este asunto? El Delegado Provincial de Fútbol, Javier Pajares Barcenilla. Gracias a la intervención de éste se evitó que la denuncia contra Villahoz prosperase de inmediato frenándose un expediente que se pensaba tramitar conjuntamente con el del entrenador del Zamora, Dolfi, el de éste por ceder su carnet al club para que tuviese como míster a Damián Recio. Al final, sólo se envió a Madrid con urgencia el del zamorano llegando posteriormente, por fortuna a tiempo, ese acuerdo Pilín-Villahoz-Varas.

VISITA DEL LERMEÑO

Centrándonos en lo meramente deportivo, recordar que el C.D. Herrera recibe a las 17,30 horas del domingo, en El Parque, al Rácing Lermeño. Un rival al que teme Santiago Villahoz: *"En su casa es cierto que cede numerosos puntos, pero también que los recupera en los desplazamientos al tratarse de un buen conjunto. Y muy veterano. De todas las formas confío en el triunfo, aunque costará muchísimo sacrificio. La moral que ha supuesto el 0-2 de Benavente debe plasmarse en el campo de la misma forma que lo viene haciendo en las sesiones de entrenamiento".*

Bermejo y López, por lesión, así como Manín Olea por el servicio militar, serán bajas en un equipo al que vuelven Javi de la Torre y Avelino.

En el once inicial se producirán algunas variaciones, a pesar de la victoria en Los Salados, ya que Fernando y García, por motivos laborales, no han asistido esta semana a los entrenamientos, condición indispensable para jugar y rendir al nivel adecuado. Por consiguiente, el once titular lo integrarán Zapatero; Tadeo, Claudio, Avelino, Chema; Puskas, Francis Olea, Cristóbal, Javi de la Torre; Sito y Boudón. En el banquillo: Martín (p.s.), Chapa, García, Fernando y Guillermo.

Arbitrará el Sr. E. Hernández Velázquez. De Valladolid.

Voleibol cadete femenino

EL C.V. URMAN, A LA FASE DE SECTOR DEL CAMPEONATO CASTELLANO-LEONES

Se disputa este fin de semana en Alba de Tormes

Este fin de semana se disputa en la localidad salmantina de Alba de Tormes el campeonato castellano-leonés cadete femenino de voleibol en su primera fase.

El representante palentino, C.V. Urman, está encuadrado en el grupo A junto a los campeones de Soria, Zamora y León. De esta fase saldrán dos equipos que los días 7 y 8, en la misma localidad, jugarán las semifinales ante los primeros clasificados de un grupo B integrado por Valladolid, Burgos, Avila y Salamanca.

El Urman, que el pasado año se alzó con el título, parte como favorito a pesar de la renovación de su plantilla, además de Avila, Soria y Valladolid.

Las jugadoras que se desplazarán: Belén, Alicia, Silvia, Ana-Eva, Sara, Laura, María, Araceli, Marta, Yolanda, Elisabet y Ana-Isabel.

2.ª División Femenina de Voleibol

El domingo, en Burgos

EUROMUTUA VISITA AL INCOMODO DIEGO PORCELOS

Importante compromiso el que afrontará a las 12,30 del domingo en Burgos el Euromutua dentro del campeonato de 2ª División Nacional Femenina de Voleibol. Y es que visita al Diego Porcelos de Burgos que a pesar de su clasificación en la zona intermedia de la tabla es dificilísimo de batir en su feudo.

Las palentinas, después de doblegar al Peluquerías One, no pueden permitirse el lujo de perder en ningún campo y, a su vez, deberán cuidar de encajar el menor número de juegos posibles en previsión de posibles empates a puntos a final de campaña.

Después del éxito conseguido por Euromutua en categoría juvenil, la moral de las pupilas de Jesús Merino se ha reforzado más si cabe confiando en el triunfo frente a un adversario que siempre se dio bien.

Las convocadas: Chiqui y Carmen, de colocadoras; Sonia Fuente, Flor, Floren, Pili, Sonia Vallejo y Cristina de rematadoras.

La clasificación actual:

	J	G	P	Ptos.
C.V. EUROMUTUA	10	9	1	19
Universidad de Valladolid	10	8	2	18
A.D. One	10	8	2	18
Caja de Avila	10	6	4	16
D. Porcelos-Autofórmula	10	5	5	15
A.D.U.S.	10	3	7	13
C.P.M. SAN-GAR	10	1	9	11
Universidad de León	10	0	10	10

2.ª División Masculina de Voleibol

EL GRUPO 86 RECIBE AL REPROGRAFIAS MATA

A las 12 del domingo, en el Pabellón

El Seguros Grupo 86 recibe a las 12 del domingo, en el Pabellón, al Reprografías Mata de Valladolid en nueva jornada de 2ª División Nacional Masculina de Voleibol. El C. y L. Palencia 91 descansa.

El conjunto que dirige Soto parte como favorito, aunque según manifiesta su capitán Pepelu: *"Es un rival joven y bien conjuntado, con gente muy técnica, que podrían dar algún disgusto. Máxime si tenemos en cuenta su cuarta posición en la tabla".*

José María de Lamo, rematador por cuatro, volverá al equipo titular tras su lesión aumentando las posibilidades de éxito. Los convocados: Carlos Lobete, De Lamo, Iñaki, Pepelu, César Vián, Polo, Soto, José Angel, Jorge, Jesús Pablo, Vallejera y David.

Esperemos que los palentinos mantengan esa línea ascendente al objeto de disputar la fase de ascenso. De momento, han intensificado los entrenamientos -nueve horas semanales en la actualidad– y eso debe plasmarse en la cancha. Y también en el ánimo de la afición reconociendo su esfuerzo.

La clasificación actual:

	J	G	P	Ptos.
Universidad de León	10	8	2	18
CYL PALENCIA 91	9	8	1	17
SEGUROS GRUPO 86	8	8	0	16
Reprografía Mata	10	6	4	16
C.P. Alcázar Caja Segovia	9	3	6	12
Universidad de Valladolid	9	2	7	11
Agustinos-Autopalacios	9	2	7	11
Fujitsu Sahagún	10	0	10	10

M.C.D.2022

El Consejo de Gobierno no adoptó ningún acuerdo sobre el «caso de la construcción»

Aprobados los estatutos de la empresa pública «Concentración Olímpica de la Juventud»

Valladolid, (EFE).–El Consejo de Gobierno de la Junta aprobó en su reunión de ayer los estatutos de la empresa pública "Concentración Olímpica de la Juventud, 1991, S.A." y autorizó el desembolso de 60 millones de pesetas para la suscripción de la totalidad del capital fundacional de la misma. Con este acuerdo se da un paso más en la preparación de la Olimpíada Juvenil Príncipe de Asturias, que se celebrará en diferentes localidades de Castilla y León en el verano de 1991.

Junta de Consejeros presidida por Jesús Posada

En la reunión de ayer el Gobierno autónomo no adoptó ninguna decisión sobre la posible personación de la Junta en el sumario que se sigue en Burgos por el "caso de la construcción", ya que se está a la espera del informe jurídico de la Secretaría General.

El objetivo de la sociedad anónima COJ'91 es el estudio, planificación promoción, organización y ejecución de este acontecimiento deportivo que reunirá a jóvenes menores de 18 años de países de todo el mundo, en siete especialidades deportivas.

Otros objetivos son la difusión y explotación publicitaria y comercial de cuantos actos, símbolos, logotipos o anagramas se realicen con motivo de la concentración, así como el fomento de la práctica del deporte en edad juvenil y la difusión del espíritu olímpico.

El presupuesto total previsto para este acontecimiento deportivo asciende a 600 millones de pesetas, de los cuales 400 serán aportación de la Junta y 200 del Consejo Superior de Deportes.

Convenio aéreo

La Junta ha autorizado al consejero de Fomento la firma de un convenio que tiene como finalidad la implantación de una serie de vuelos de tercer nivel que unirán Valladolid con Madrid, Barcelona, Sevilla, Bilbao y Málaga. En él participan el Ayuntamiento, la Diputación y la Cámara de Comercio de Valladolid, y con la compañía de transportes aéreos AIR-SUR.

Los vuelos serán realizados con un reactor DC-9, siempre con un mínimo de 45 plazas. Las Administraciones y la Cámara de Comercio se comprometen a garantizar un coeficiente mínimo de ocupación de 27 pasajeros como media en todos los servicios. De no alcanzarse esta cifra, las pérdidas serán asumidas al 50 por ciento por la Junta, mientras que Ayuntamiento, Diputación y AIR-SUR asumirán un 15 por ciento cada una de ellas y la Cámara de Comercio el 5 por ciento.

Cursos de minusválidos

La Junta concederá subvenciones por un importe total de 125 millones de pesetas a la Federación Castellano-Leonesa de Asociaciones de Deficientes Psíquicos para la realización de cursos especiales cofinanciados con el Fondo Social Europeo.

De esta cantidad, 87 millones se destinarán a ocho cursos de formación y capacitación de minusválidos psíquicos mayores de 25 años que se desarrollarán en otras tantas localidades de la Comunidad. Los menores de 25 años podrán participar en cuatro cursos de formación y capacitación que tendrán un presupuesto superior a los 32 millones de pesetas y se realizarán en León, Valladolid y Burgos. Además se realizará un curso de profesionalización del personal de servicios sociales, con un presupuesto cercano a los seis millones de pesetas.

Viabilidad de CENEMESA

La Consejería de Economía aportará 90 millones de pesetas para instrumentar el Plan Industrial que garantice la viabilidad de la factoría CENEMESA en Valladolid. Esta aportación está condicionada al mantenimiento de los 45 puestos de trabajo existentes en la actualidad y a la viabilidad de la planta de Valladolid de cara al futuro. En caso de venta de estas instalaciones a otra sociedad se mantendrán las garantías citadas sin opción a ninguna reducción de plantilla.

El Consejo de Gobierno aprobó también un decreto por el que se regula la composición y funciones de la junta rectora del parque natural "Cañón del Río Lobos", así como otros dos relativos a la disolución de las entidades locales menores de **Respenda de Aguilar** y **Renedo de la Inera,** ambas de **Palencia.**

El MOPU puede adoptar como «modelo piloto» el Plan de Saneamiento de la región

Valladolid, (ICAL).–El vicepresidente segundo de la Junta y consejero de Medio Ambiente, José Luis Sagredo, manifestó ayer que la Secretaría de Medio Ambiente del MOPU puede establecer el Plan de Saneamiento Integral de la Cuenca del Duero como "plan piloto" para todas las Comunidades Autónomas con graves problemas de contaminación en sus ríos.

Sagredo acudió durante la tarde de ayer a la programada reunión en la sede del MOPU con el borrador del Plan General de Saneamiento Integral, que entregó el secretario general del Medio Ambiente, Domingo Ferreiro. Los máximos responsables de esta materia en ambas administraciones trataron sobre la necesidad de coordinar las respectivas políticas medioambientales y sobre la posibilidad de proponer el plan elaborado por la Consejería de Sagredo como "plan piloto" para otras regiones, según ha señalado el vicepresidente de la Junta.

La transformación de Los Arribes del Duero en un parque internacional fue otro de los puntos expuestos por el consejero, que se reunirá en Lisboa el dos de abril con la directora general de espacios naturales para estudiar el establecimiento de una protección común para esta comarca de Salamanca, fronteriza con Portugal. Esa reunión ha sido concertada por el responsable de FEDER, Joan Delgado, persona designada por la Dirección 16 de la Comisión Europea para tratar los asuntos de Castilla y León.

En su calidad de presidente de Castilla y León

Jesús Posada formará parte de la nueva Ejecutiva nacional del PP

Valladolid, (EFE).–Jesús Posada Moreno formará parte de la nueva Ejecutiva Nacional del PP, en su calidad de presidente de Castilla y León, tras la celebración del congreso de este partido en Sevilla este fin de semana, informaron ayer a EFE fuentes de la dirección del PP.

Según estas fuentes, y por la misma razón, también figurará en la nueva Ejecutiva Gabriel Cañellas, presidente de la Comunidad Autónoma de Baleares.

José María Aznar estudiará hasta última hora los treinta nombres que formarán este órgano de dirección. Hasta el momento ha comunicado uno por uno a los elegidos su decisión, pero no ha hecho pública la lista completa.

Aparte de lo que se puede considerar la cúpula dirigente del partido, encabezada como presidente y Manuel Fraga como presidente fundador, en la Ejecutiva del PP estarán los actuales vicepresidentes: Miguel Herrero y Rodríguez de Miñón, Isabel Tocino, Abel Matutes, Marcelino Oreja, Javier Rupérez y Félix Pastor.

A estas hay que añadir los nombres de Rosendo Naseiro, responsable de finanzas; Soledad Becerril, presidenta del PP en Sevilla; Rodolfo Martín Villa; Tomás Burgos, en su condición de presidente de las Nuevas Generaciones; Jaime Mayor Oreja, presidente de la gestora del PP en el País Vasco; y los diputados Pedro Agramunt, Alejandro Muñoz Alonso, Celia Villalobos y Loyola de Palacios.

Aznar podría incluir también en su lista a los representantes de Galicia José Manuel Romay y Mariano Raxoy.

La cúpula dirigente del PP estará compuesta por el secretario general, Francisco Alvares Cascos; los vicesecretarios generales, Juan José Lucas y Arturo Moreno; el vicepresidente segundo de la Mesa del Congreso, Federico Trillo; los portavoces de los grupos parlamentarios, Rodrigo Rato y José Miguel Ortí Bordás; el presidente del grupo parlamentario del Senado, Alberto Ruiz Gallardón, y el portavoz adjunto en el Congreso, Luis Ramallo.

Según las fuentes consultadas, Aznar no dará a conocer la lista completa de la Ejecutiva hasta que mañana sábado comience el X Congreso del PP.

Los trabajadores del Hospital de Soria se niegan a atender a miembros del Grapo

Jesús Angel García

Soria, (ICAL).–La asamblea de trabajadores del Hospital General del Insalud de Soria acordó ayer secundar un paro de dos horas entre las 11 de la mañana y la una de la tarde de hoy en señal de protesta por el brutal asesinato del doctor José Ramón Muñoz, jefe del servicio de Medicina Interna del Hospital Miguel Servet de Zaragoza.

Los trabajadores del centro sanitario han decidido también enviar sendos comunicados al Gobierno Civil y al director provincial del Insalud para informarles de la decisión adoptada de no asistir a los reclusos internados en la prisión de Soria "salvo urgencia vital y, especialmente, a los presos del Grapo que se encuentran en huelga de hambre". El Comité de Personal del centro sanitario ha añadido que "por urgencia vital se entienden casos como parada cardíaca, comas o similares".

Este Comité considera que el Ministerio de Justicia dispone de suficiente personal médico en las prisiones y en los hospitales penitenciarios para atender a cualquier tipo de reclusos. Por la misma razón, tampoco atenderán a aquellos presos que se encuentren enfermos y cuyo estado les permita viajar por carretera a cualquiera de los centros hospitalarios de la Dirección General de Instituciones Penitenciarias.

M.C.D.2022

Junta y sindicatos llegaron a un acuerdo sobre concertación social

Salario social, promoción de viviendas públicas y de empleo y política medioambiental, principales puntos consensuados

Valladolid, (EFE).- La Junta de Castilla y León y los sindicatos UGT y CC.OO. llegaron ayer a un acuerdo definitivo sobre la concertación social en el marco de la Plataforma Sindical Prioritaria.

Los principales puntos del acuerdo se refieren a la implantación del salario social, a la promoción y alquiler de viviendas públicas, a la promoción de empleo, a política medioambiental y sanitaria y a la creación del Consejo Económico y Social.

Del acuerdo quedaron excluidos la negociación colectiva de los funcionarios públicos y el pago de la deuda social a los trabajadores de la Administración regional que mantienen con la misma una relación laboral.

La Junta y los sindicatos firmarán el próximo 6 de abril el documento definitivo, una vez que haya recibido el visto bueno de las ejecutivas de UGT y CC.OO. y del Gobierno regional, que lo estudiará en la reunión que celebrará el día antes de la fecha fijada para la firma.

El representante de la Junta en las negociaciones, Roberto Escudero, dijo, en rueda de prensa, que con este acuerdo se ha abierto una vía de comunicación entre las centrales y el Gobierno regional, en lo que coincidieron los dirigentes sindicales Julio Montero (CC.OO.) y Alfonso Maroto (UGT) a la vez que lamentaron que los asuntos referidos a los funcionarios hayan quedado fuera del documento.

Por lo que se refiere al salario social, esta prestación consistirá en una cuantía máxima de 12 mensualidades de 30.000 pesetas por familia que variarán en función del número de personas que integran la unidad familiar. Con carácter complementario se abonará una cantidad de 3.000 pesetas por hijo, que junto con las 30.000 citadas no podrán superar el tope máximo de 45.000.

Podrán ser beneficiarias del salario social las unidades familiares que estén constituidas con seis meses de antelación a la petición, que figuren empadronadas o sean residentes con 2 años de antelación en Castilla y León y que carezcan de ingresos o que éstos no alcancen la cuantía de la prestación.

Asimismo es necesario que el cabeza de famila tenga entre 25 y 66 años, o menos de 25 en caso de que tenga familiares a su cargo, que esté inscrito como demandante de empleo y que no tenga derecho a ser beneficiario a pensiones contributivas o no contributivas de las administraciones públicas.

VIVIENDA SOCIAL

En materia de vivienda social, la Junta se compromete a adquirir suelo para la edificación por importe de 8% de su presupuesto de inversión en materia de vivienda pública y a construir directamente 4.000 viviendas de protección oficial de promoción pública en 1990 y 1991.

También se compromete la Junta a facilitar escalonadamente suelo urbano y urbanizable censado suficiente para la construcción de al menos 10.000 viviendas durante 1990 y 1991 y garantiza la oferta de grupos completos de viviendas en régimen de alquiler para subvenir las necesidades de aquellos ciudadanos que no puedan adquirirlas en compra.

PROMOCION DE EMPLEO

En cuanto a promoción de empleo, se establece el aumento progresivo, a lo largo del periodo de vigencia del Plan de Desarrollo Regional, de los fondos dedicados a actividades generadoras de empleo, el apoyo a colectivos específicos con especial dificultad de empleo, la mejora y creación de empresas y el fomento de inversiones y modernización de las industrias.

También recoge el acuerdo actividades para la modernización de las estructuras comerciales, el asesoramiento de las PYMES, el fomento de las iniciativas locales de empleo y la realización de estudios para el conocimiento de la economía sumergida.

En materia de formación profesional ocupacional se contempla, entre otras cuestiones, la promoción de acciones de formación ocupacional destinadas a suplir la carencia de personal cualificado en aquellas actividades profesionales en las que existe oferta de trabajo, la planificación y diseño de pogramas formativos teniendo en cuenta los niveles sectoriales, territoriales y sociales, la mejora en la gestión de programas formativos, la programación de acciones de formación ocupacional específicamente dirigidas a los jóvenes y la creación de una comisión de empleo y formación ocupacional.

CONSEJO ECONOMICO Y SOCIAL

En cuanto al Consejo Económico y Social, la Junta se compromete a negociar con las centrales sindicales más representativas y las asociaciones empresariales la elaboración del anteproyecto de ley de creación de este órgano, concebido con carácter consultivo y de asesoramiento y personalidad jurídica propia e independiente.

Sobre política sanitaria se resalta el papel del futuro Servicio Regional de Salud y la Junta se compromete a elaborar un proyecto de ley sobre este asunto cuyo contenido será consultado con los sindicatos y otras organizaciones. También se compromete el Gobierno regional a velar por la ampliación y mejora del sistema sanitario público y a integrar el 40% de los equipos de atención primaria urbanos en 1990 y el resto en 1991, entre otros aspectos.

CC.OO. pretende seguir conversando con FASA-RENAULT sobre el convenio

Valladolid, (EFE).- CC.OO. pretende seguir conversando con Fasa-Renault sobre la negociación colectiva con el fin de mejorar el convenio interprovincial para este año, que ya ha sido firmado el pasado día 22 con el respaldo de otras centrales sindicales.

El convenio, que afecta a unos 20.000 trabajadores, fue aprobado con los votos de UGT, CTI y CGC, mientras que CC.OO. y CNT no lo suscribieron. De los 12 representantes sindicales en la comisión negociadora, 7 votaron a favor y 5 en contra.

CC.OO. ha hecho un llamamiento a los trabajadores para que rechacen trabajos extraordinarios, como los correspondientes a sábados y horas extras, como apoyo a la continuidad de las negociaciones.

Las negociaciones que CC.OO. desea mantener con la empresa para mejorar el convenio parten de la premisa de que en el texto firmado no hay un equilibrio entre los beneficios de la empresa y las mejoras salariales.

El convenio firmado tiene carácter de extraestatutario y afecta a todos los empleados de la empresa automovilística excepto a los que expresamente soliciten que no les sea aplicado, posibilidad que ha sido desaconsejada por CC.OO.

El convenio prevé un incremento salarial del siete por ciento y una vigencia de un año y contiene una cláusula de revisión slarial que garantiza el 100% del IPC real si éste es superior al 6,7%.

La política expansionista de la Junta preocupa al Ministerio de Economía

Salamanca. (Ical).

La política expansionista de la Junta parece preocupar a los responsables de la Dirección General de Presupuestos del Ministerio de Economía, que el miércoles citó a Madrid al consejero de Economía y Hacienda, Miguel Pérez Villar, quien suspendió por este motivo el viaje que había programado a Salamanca, limitando su jornada en esta provincia a una visita por la tarde a la localidad de Béjar.

Pérez Villar

«La Administración Central tiene la intención de controlar la política expansiva de alguna forma distinta a la que ha realizado en los últimos años -explicó en Béjar Pérez Villar- y quería conocer cuál es el punto de vista de la propia Consejería al encontrarse con unos presupuestos más bien expansivos, ya que los de este año contienen una emisión de deuda pública superior a los 30.000 millones de pesetas».

El consejero informó que su visita a Madrid se había debido a que los responsables de Presupuestos querían saber si existía alguna forma de controlar un poco más el posible efecto inflacionista de los presupuestos de la Comunidad. «Les he explicado que no podemos hacer absolutamente nada y que estos presupuestos están refrendados por las Cortes de Castilla y León», añadió.

Pérez Villar señaló también que su deseo sería potenciar aún más las inversiones en la región. «Me gustaría invertir aún más -afirmó- porque esta región está necesitada de más inversiones y en Madrid no se deben preocupar tanto por los efectos inflacionistas de 1989, inferiores a la media nacional.».

El titular de Economía del Gobierno regional, realizó estas declaraciones en Béjar tras un encuentro con las Agrupaciones de Fabricantes Textiles, a quienes expresó su disposición a colaborar «porque es la única forma de hacer competitivas las empresas y tener futuro».

Según informó la Junta al fiscal

Sagredo participó como ciudadano en una manifestación no autorizada

Salamanca. Carlos Velasco. (Ical).

El consejero de Medio Ambiente, José Luis Sagredo participó en una manifestación no autorizada en Salamanca en calidad de ciudadano y no como cargo público, según informó la Junta al fiscal jefe de la Audiencia Provincial de Salamanca, que instruye diligencias informativas sobre el caso.

DILIGENCIAS INFORMATIVAS

El fiscal Francisco Muñoz Zaratain, ha reiterado que está practicando diligencias informativas para esclarecer los hechos ocurridos en la manifestación ilegal que se celebró en la localidad salmantina el pasado 18 de febrero, convocada en protesta por el estado de la N-620 y que estas diligencias tuvieron su origen en el informe que le remitió el Gobierno Civil.

Muñoz Zaratain contradecía así las declaraciones que efectuaron el pasado martes el delegado del Gobierno en la región, Arsenio Lope Huerta, y el gobernador civil, Francisco Javier Rodríguez, para quienes las actuaciones del fiscal no eran diligencias informativas, sino una investigación de la Fiscalía por la que ésta ha requerido a diversos ciudadanos de la provincia que participaron en aquella manifestación, con el fin de que informen de lo sucedido para determinar si existe algún tipo de responsabilidad penal.

NO EXISTE DENUNCIA

El fiscal corroboró en cambio que sus actuaciones no están motivadas en una denuncia, ya que el Gobierno Civil se limitó a enviar el informe sobre la manifestación, confeccionado por la Fuerzas de Seguridad enviadas a Ciudad Rodrigo en aquella fecha, junto con los documentos de solicitud de la manifestación y de su denegación por el Gobierno Civil. No obstante, indicó que de no mediar el oficio del Gobierno Civil probablemente no hubiera llegado a actuar.

M.C.D.2022

Los diputados de HB y el Congreso

El TC rechaza su petición de anular la decisión parlamentaria sobre su fórmula de prometer el cargo

Madrid (EFE).-El Tribunal Constitucional acordó ayer denegar la petición de los diputados electos de HB de que se suspenda la decisión del Congreso, que les impidió adquirir su condición plena de diputados al no haber utilizado la fórmula reglamentaria de acatamiento de la Constitución.

En el auto dictado, el Constitucional no decide sobre si es válida o no la fórmula de acatamiento de la Constitución "por imperativo legal", que fue utilizada por los parlamentarios de HB, sino sólo sobre la no suspensión de la decisión del Congreso de los Diputados de que esa fórmula no era válida para adquirir la condición plena de diputados.

Añade el alto tribunal que intentará pronunciarse lo antes posible en una sentencia sobre el fondo de este asunto, es decir, sobre si es válida o no la fórmula utilizada en el Congreso por los diputados electos de HB para acatar la Constitución por considerar que está obligado a ello ante "la certeza y gravedad de los perjuicios que la prolongación de la situación ocasiona".

"La dignidad de que están investidos los recurrentes por el voto popular" es otra razón que expone el Constitucional para adelantar el momento de dictar la citada sentencia.

El alto tribunal resuelve así la pieza separada de suspensión abierta cuando admitió a trámite el recurso de amparo presentado el pasado 27 de febrero por los diputados electos de Herri Batasuna Itziar Aizpurúa Egaña, Juan Cruz Idígoras Guerricabeitia y Angel Alcalde Linares contra la decisión del presidente del Congreso de los Diputados.

Dicho presidente denegó el 4 de diciembre pasado a estos parlamentarios adquirir la condición plena de diputados al utilizar la fórmula "por imperativo legal" para acatar la Constitución y no la reglamentaria "sí, juro" o "sí prometo".

En el recurso de amparo, los diputados electos pedían al Constitucional que suspendiera la decisión del Congreso para restablecer la plenitud de sus derechos de acceder a ese cargo proque, de lo contrario, se les ocasionaba un perjuicio que haría perder su finalidad del recurso de amparo.

En este sentido, el Constitucional precisa que lo que piden los diputados electos es la "suspensión de una suspensión. Esta circunstancia poco habitual subraya con fuerza la dificultad, si no imposibilidad, que existe para acceder a la solicitud de suspensión del acto al que se imputa una lesión de derechos fundamentales".

Está dificultad se basa, según se puntualiza en que la decisión del presidente del Congreso de los Diputados "no es simplemente impeditivo del ejercicio de una libertad, ni impone obligación alguna, consistiendo sólo en la denegación de un reconocimiento de derechos, que del poder público afectado se pretendía obtener".

Si se suspendiera esa decisión del Congreso, se estaría estimando anticipadamente, aunque no definitivamente, la pretensión de fondo planteada en el recurso de amparo interpuesto por los representantes de HB, se señala en el auto.

El alto tribunal da la razón a los recurrentes en el sentido de que la privación del ejercicio de los derechos que solicitan les ocasiona directamente a ellos, e indirectamente al cuerpo electoral, perjuicios graves porque no pueden realizar actuaciones durante un tiempo determinado.

No obstante, el Constitucional explica que una situación presuntamente lesiva, que se prolonga en el tiempo, no impide que el recurso de amparo carezca de finalidad porque, caso de que se estime, impediría que "se produzcan perjuicios nuevos".

Tras indicar que lo que piden los diputados de HB es que haga imposible esos perjuicios que ocasiona la prolongación de la situación actual, el alto tribunal subraya que la solicitud es "comprensible", pero que sólo podría accederse a ella si se entendiera que el amparo tiene sólo la finalidad de evitar perjuicios en el lapso de tiempo entre el auto de hoy hasta la fecha en que se dicte sentencia sobre el fondo del asunto.

La madre del Rey, hija predilecta de Madrid

Doña María de las Mercedes, con Don Juan de Borbón

Madrid (EFE).-El Pleno del Ayuntamiento de Madrid acordó ayer nombrar "Hija Predilecta de la Villa" a la madre del Rey D. Juan Carlos, doña María de las Mercedes de Borbón y Orleans, a propuesta del alcalde, Agustín Rodríguez Sahagún.

Dña. María de las Mercedes de Borbón y Orleans, condesa de Barcelona, nació el 23 de diciembre de 1910 en el Paseo de La Castellana, número 3, y fue bautizada en el Palacio Real.

El alcalde Rodríguez Sahagún destaca en el texto de su propuesta "sus relevantes méritos y los singulares servicios prestados al pueblo español y a Madrid, capital del Reino de España".

El texto del alcalde dice también que "para esta ciudad constituye el más alto honor contar entre sus hijos a la madre de S. M. Juan Carlos I".

F. Trillo

Confirmadas por la Junta Electoral y el Instituto Nacional de Estadística

Hubo irregularidades el 29-O

Madrid (EFE).-El vicepresidente segundo del Congreso de los Diputados, Federico Trillo, del PP, dijo que el presidente de la Junta Electoral Central y el secretario del Censo del Instituto Nacional de Estadística (INE) han confirmado las irregularidades en los comicios generales del 29 de octubre.

El presidente de la Junta Electoral Central, Francisco Tuero, y el secretario de la Oficina del Censo del INE, José Quevedo, comparecieron ante la Comisión Especial del Congreso que investiga las irregularidades del proceso electoral del 29-O, que se reúne a puerta cerrada.

Trillo indicó que en la comparecencia de Tuero se ha puesto de manifiesto la necesidad de una mayor dotación de medios humanos y materiales en la Junta Electoral Central y de potenciar la articulación de este organismo con las Juntas Provinciales.

Por su parte, José Quevedo dijo -según informó Trillo– que no se han incluido todavía en los listados del censo el DNI, lo cual lo exige la Ley para acreditar la identidad de los votantes.

Aunque todavía no se han cumplido los plazos establecidos para incluir el DNI en el censo, Quevedo informó de que no se está haciendo por falta de medios.

Todos estos hechos, a juicio del vicepresidente del Congreso, confirman que se produjeron irregularidades el 29 de octubre -dentro de un plano general de normalidad-, por lo que "es necesario reformar la actual legislación para que no vuelvan a ocurrir".

Federico Trillo indicó que sería muy positiva la obligatoriedad de mostrar el DNI para poder votar, así como dotar de una mayor formación a los miembros de las mesas electorales.

El Grupo Popular entiende, según Trillo, que ante esta comisión especial de investigación -que se volverá a reunir el día 7 de abril– deben comparecer los presidentes de las Juntas Electorales Provinciales de Murcia, Pontevedra y Melilla, las tres circunscripciones en las que el proceso electoral se vio afectado por recursos ante el Tribunal Constitucional.

Anulado el «fuero policial»

Madrid (EFE).-El Tribunal Constitucional ha declarado nulo prácticamente en su totalidad el denominado "fuero policial", que establecía que fuera la Audiencia y no el juez ordinario quien instruyera las causas seguidas contra miembros de los cuerpos y fuerzas de seguridad, y decretara su procesamiento.

En una sentencia hecha pública ayer, el Constitucional declara nulo el artículo 8.1 segundo de la Ley Orgánica de Fuerzas y Cuerpos de Seguridad del Estado, según el cual los policías y guardias civiles que cometieran un delito en el ejercicio de sus funciones no podían ser procesados por el juez natural.

Este juez, si encontraba indicios racionales de criminalidad, debía remitir las causas a las correspondientes audiencias para que terminaran la instrucción, decretaran el procesamiento y celebraran el correspondiente juicio.

M.C.D.2022

García Candau promete:

Trato igual en TVE para todos los partidos

Madrid. (Efe).

El director de Radiotelevisión Española, Jordi García Candau, se comprometió ayer ante la Comisión de Control Parlamentario de RTVE a garantizar el mismo tratamiento informativo y técnico a todas las fuerzas políticas.

García Candau

García Candau señaló que durante la próxima campaña electoral andaluza los partidos políticos "no van a tener quejas de los equipos técnicos disponibles", y añadió que "la información de la campaña y todos los eventos que se produzcan en su transcurso de emitirán con el máximo respeto a la objetividad y veracidad".

El director del Ente contestó durante su comparecencia en la Comisión de Control Parlamentario a RTVE a un total de 22 preguntas, formuladas por parlamentarios de los grupos Socialista, Popular, Izquierda Unida-Iniciativa por Cataluña y Catalán.

En esta reunión de la Comisión se produjo también la elección como nuevo presidente de mesa del parlamentario del Grupo Popular Mariano Raxoy, tras la dimisión del anterior presidente del mismo grupo Luis Ramallo.

García Cadau, tras señalar que se considera el primer garante del cumplimiento del Estatuto de Radio y Televisión, se negó a responder a las acusaciones publicadas por algunos medios de comunicación sobre casos de intervención política en los informativos.

En contestación a varias preguntas del Grupo Popular relativas al carácter comcrcial de Televisión Española, su autofinanciación y la competencia con las televisiones privadas, García Candau explicó que el Ente que dirige no cuenta con subvención desde hace siete años, por lo que debe obtener recursos del mercado publicitario.

Añadió que su obligación es cumplir unos presupuestos, pero que en ningún caso hay una "actitud voraz por parte de TVE al ámbito publicitario", y explicó que la publicidad no empobrece la programación televisiva puesto que "es información" y tiene una gran calidad gracias "a los extraordinarios realizadores publicitarios que existen en España".

También dijo que TVE tiene una responsabilidad cultural y de servicios a la sociedad, por lo que "tiene que haber programas del tipo El Precio Justo".

García Candau anunció la próxima recepción de las emisiones de Radio Nacional en todas las islas Baleares, la ampliación y mejora de las instalaciones de RNE en Jaén, la compra de un nuevo inmueble para RNE en Valencia y la preparación por parte de los servicios informativos de TVE de espacios de debate político.

El director del Ente dijo que se está preparando una nueva política de empleo y retribuciones y la reorganización de las emisoras de Radio Nacional.

Explicó que el cambio de denominación de la emisión internacional de TVE, anteriormente llamada Canal América y rebautizada como Canal Internacional, se debe a la difusión de este canal vía satélite en Europa y América.

También señaló las conversaciones con la federación de televisiones autonómicas, que en estos momentos tiene la exclusiva de la Liga Profesional de Fútbol, para que la emisión de los partidos de primera división lleguen a todo el territorio nacional.

Los hijos, hijos políticos y demás familia de:

Don PABLO MARTIN HERRERO

(q.e.p.d.)

recientemente fallecido, agradecen por este medio, en la imposibilidad de hacerlo personalmente, las muestras de aprecio y condolencias recibidas de sus amistades, con motivo de la triste desgracia que les aflige.

Las cuentas de la Seguridad Social

Se denuncian anomalías

Madrid. (Efe).

El informe del Tribunal de Cuentas correspondiente a la declaración definitiva de la Cuenta General del Estado de 1985 vuelve a poner de manifiesto anomalías en los balances de la Seguridad Social.

Pascual Sala, presidente del Tribunal de Cuentas, presentó en la Comisión correspondiente del Congreso de los Diputados la citada Cuenta General del Estado, e indicó que una vez más, desde 1982, el tribunal ha tenido que recomendar la no aprobación de las Cuentas correspondientes a la Seguridad Social.

El informe denuncia omisiones y deficiencias en el envío documental, particularmente en el INSERSO, ISM y Tesorería General, que, en algunas cuentas "afectan a partidas que representan más del noventa por ciento del total de los saldos al 31 de diciembre del 85".

Denuncia asimismo, entre otros aspectos negativos de la Seguridad Social, "inventarios que, en ocasiones, no se ajustan al mínimo rigor técnico que exige su confección" y "uso abusivo de cuentas transitorias y asientos injustificados entre ellas, con cruces de operaciones que sin duda habrán de dificultar una racional depuración de partidas".

En otros apartados, el informe se refiere a que los programas relativos a la potenciación y modernización de los Ejércitos han implicado una reducción significativa en su importancia económica que redundará en la obtención del objetivo de Fuerza 90.

No obstante, añade, se detectan "insuficiencias en la imputación a los programas de los créditos o la no correspondencia entre gastos y objetivos, destacándose por último desviaciones significativas en el cumplimiento de objetivos, sobresaliendo el de la construcción de portaaeronaves y fragatas FFG".

Sobre la Dirección General de Correos y Telecomunicaciones, el informe sobre las cuentas de 1985, señala que "continúa, al igual que en el ejercicio anterior, la grave situación en la ejecución de gastos sin la correspondiente imputación al presupuesto (por un importe superior a los 25.000 millones de pesetas) y pagados en algunos casos, de forma indebida, con fondos de la Caja Unica del Giro".

En relación con las Comunidades Autónomas, se señala que su gasto general ha ascendido al importe, en términos de obligaciones reconocidas, de 1,8 billones de pesetas, lo que supone un incremento del 28% respecto al ejercicio anterior.

Las Comunidades Autónomas, recomienda el informe, deberán mejorar la presupuestación, dado "que es muy elevado el volumen de modificaciones presupuestarias que en conjunto supusieron 0,4 billones de pesetas e implicaron un aumento cercano al 25% de los créditos iniciales, acercándose en varias Comunidades al 50% de los mismos".

El endeudamiento total de las Comunidades al final del ejercicio, añade la Cuenta General, era superior a los 226 millones de pesetas, que implica "un acelerado aumento del endeudamiento de las Comunidades que se manifiesta especialmente en Cataluña y País Vasco, si bien la carga financiera anual no ha superado en ninguna Comunidad el 25% de los ingresos corrientes".

En términos generales, el pronunciamiento sobre la Cuenta General del Estado correspondiente a 1985 realizado por el alto Tribunal, es que "la Cuenta presenta una información homogénea e internamente consistente".

"Si bien –añade–, se han detectado desajustes y disfunciones de carácter contable motivados por la falta de aplicación de criterios homogéneos en el tratamiento de las transferencias entre el Estado y los organismos autónomos, así como desviaciones de carácter técnico contable en áreas como modificaciones de crédito, endeudamiento público, operaciones presupuestarias, etc.".

El Tribunal considera que el resultado que presenta la Administración del Estado, que es de un déficit de 491 mil millones de pesetas, se vería incrementado en 141.000 millones de aplicarse criterios contables que, si bien, no contemplamos expresamente en la normativa vigente en este año, pertenecen a los generalmente admitidos como lo es el principio del devengo.

El conjunto total de gastos del Estado y sus organismos autónomos experimentó un incremento respecto al ejercicio de 1984 de 0,8 billones de pesetas, equivalente a un 9% junto a un correlativo incremento de los ingresos de 0,5 billones de pesetas que ha supuesto, en términos relativos, un incremento de cerca del seis por ciento.

El grado de ejecución de los presupuestos, según el informe, alcanzó en 1985 cerca del 90%, lo que implica unos remanentes de crédito de 1,1 billones de pesetas.

Detenido un cura francés

Implicado en el cobro del rescate de Villoslada

San Sebastián. (Efe).

El cura del pueblo francés de Sare, Michel Idiart, detenido ayer por la policía gala por su presunta relación con ETA, tenía en su poder un documento que dice que el empresario Adolfo Villoslada pagó 250 millones de pesetas por su liberación, dijeron a Efe fuentes próximas a la investigación.

En el papel intervenido a Michel Idiart también se explica que el industrial navarro, liberado el pasado mes de febrero tras permanecer tres meses secuestrado por ETA, debe aún 125 millones a esta organización, según las mismas fuentes.

Junto al sacerdote vascofrancés, al que se le intervino una pistola, las fuerzas de seguridad francesas detuvieron al ex-alcalde del pueblo de Sare, Paul Dutuornier, dentro de la misma operación.

Las detenciones se efectuaron a raíz de una petición de la justicia española dentro de la investigación sobre el secuestro del empresario.

Adolfo Villoslada, propietario de la fábrica de construcciones metálicas "Añuri", fue liberado el pasado 16 de febrero tras un secuestro que se prolongó durante 84 días.

Modificación del sistema de oposición de los titulados superiores

Madrid. (Efe).

El secretario de Estado para las Administraciones Públicas, Teófilo Serrano, anunció ayer que la Administración modificará el sistema de oposiciones para el acceso de titulados superiores a los cuerpos técnicos, la denominada categoría A.

Serrano, que presentó en rueda de prensa el Boletín del Registro Central de Personal, reveló también que el presupuesto de este año, pendiente de aprobación de Las Cortes, "no permite pensar en una oferta de empleo público muy numerosa y las previsiones apuntan a que será inferior a la del pasado año (más de 25.000 puestos de trabajo).

Los sectores de la Administración que más se beneficien son Prisiones y Hacienda.

El secretario de Estado señaló que antes de fin de año, el Gobierno podrán operar con una propuesta sobre el nuevo sistema que, reconoció, necesitará de un amplio debate con sindicatos y otros sectores por las dificultades que encierra ajustar un proyecto a la igualdad de trato y capacidad que debe preservarse en el sector público.

M.C.D.2022

Encuesta nacional sobre la vivienda

No existe mercado de alquileres

Madrid (EFE).-El ministro de Obras Públicas y Urbanismo, Javier Sáez Cosculluela, dijo que en España sólo están en régimen de alquiler un 11,7% del parque total de viviendas, por lo que aseguró que "no existe el mercado arrendaticio" y calificó esta situación de "anómala".

El ministro presentó los datos de la primera encuesta nacional sobre la situación de la vivienda en alquiler realizada por el MOPU sobre datos del Instituto Nacional de Estadística (INE) y que, según Sáez de Cosculluela, "aporta los datos suficientes para afrontar con realismo la futura Ley de Arrendamientos Urbanos".

El objetivo de esa ley será, según el ministro, "que afloren muchas viviendas en alquiler, para atender las necesidades prioritariamente de jóvenes y ancianos, a unos precios sin tensiones".

Declinó desvelar de qué manera el Gobierno piensa afrontar este reto y dijo que con la encuesta realizada se abrirá un debate público en el que los sectores interesados expresen sus opiniones.

El ministro dijo que algunas medidas como la desgravación en el IRPF de las rentas de alquileres, que se incluirá en la futura Ley del IRPF, ayudará a mejorar el mercado arrendaticio.

Del análisis de la encuesta se desprende, según el ministro, que "la desaceleración de la oferta arrendaticia en los últimos años ha sido imponente"; que el 40% del parque total tiene rentas más bajas que los gastos comunes de la Comunidad y que esa situación se da en todos los regímenes legales.

El ministro dijo que "ahora podemos empezar a explicarnos por qué se dan más ruinas que rehabilitaciones de vivienda y hay más tendencia a operar con el solar que con los inmuebles reparables".

Sáenz Cosculluela

Sáez Cosculluela ofreció las conclusiones de la encuesta, según la cual en España no existe una oferta de cierta entidad del mercado arrendaticio, con un 11,4%, frente a Francia con un 38%, Reino Unido con un 37% y Alemania con un 50%.

Del total de viviendas en alquiler, un 25,6% fueron alquiladas antes de 1964, un 52% entre 1964 y 1985 y un 22,3% a partir de 1985, fecha en que se promulgó el denominado decreto Boyer.

Ese decreto ley, "tan vituperado en su día -dijo el ministro– ha supuesto el aumento en un 22,3% del parque de alquileres en tan sólo 4 años".

Destacó que de los 304.000 arrendatarios posteriores a 1985, sólo 137.000 se han acogido a la libertad contractual que establece el real decreto ley, mientras que el resto se acogieron a la legislación anterior que establecía la prórroga forzosa.

Señaló que desde 1970 a 1989 se han perdido la mitad de las viviendas de alquiler en España (30% en 1970, frente a 11,4% en 1989).

En cuanto a las rentas de los alquileres, la encuesta señala que de 1.300.000 viviendas, 496.160 tienen rentas inferiores a 10.000 pesetas y 870.000 viviendas tienen rentas superiores.

En relación con la fecha de los contratos, el promedio de renta en los alquileres anteriores de 1964 es de 4.228 pesetas; entre 1964 y 1984 el promedio es de 9.983 pesetas y a partir de 1985 la renta promedia es de 20.346 pesetas y agregó que el 42% del total de las viviendas de alquiler tienen rentas de menos de 5.000.

Sobre los contratos, un 74,5% están acogidos a rentas congeladas, es decir, no revisables, mientras que un 15,4% están sometidos a contratos revisables con prórrogas forzosas para los arrendatarios y un 10,1% a contratos revisables sin prórroga forzosa.

Los plazos fijados en los contratos temporales son en 1,5% de los casos de 0 a 6 meses, en el 63,5% de seis meses a un año y en el 35% superiores a un año.

Se mantiene invariable, según la encuesta, desde los años 40 el porcentaje de contratos que no están por escrito y cuyo único aval por parte del arrendatario es el recibo que paga. Las cifras han variado poco y mientras que hasta 1964 un 75% tenía el contrato por escrito, a partir de 1985, ese porcentaje es del 80,0%.

Del total de los pisos en alquiler, el 85% pertenecen a particulares, el 5% a sociedades privadas, el 0,7% a viviendas de promoción pública, el 6,9% a la administración pública.

El ministro presentó también a los medios informativos los resultados de la política estadística del MOPU y se refirió a una colección de estadísticas que a partir de ahora hará públicas con periodicidad el Ministerio y que permitirán a los agentes implicados en este sector acceder a un "observatorio de magnitudes y actividades".

Esas colecciones estadísticas se refieren a estadística de estructura de la construcción, coyuntura de construcción, edificación y vivienda, licitación oficial de construcción, gasto público en medio ambiente, anuario estadístico e información de indicadores de costes de la producción.

Ministro de Defensa:

Reducción del 15 por 100 de los carros de combate

Madrid (EFE).-El ministro de Defensa, Narcís Serra, dijo en los pasillos del Congreso que "tendremos que reducir el número de carros de combate que hay en España, quizá en un 15%, reducir la artillería y veremos si hay que reducir aviones o helicópteros".

Narcís Serra matizó, respecto a las consecuencias de la Conferencia de Viena sobre las Fuerzas Armadas españolas, que "nos obligará a reducciones pero es la nueva situación política de Europa y el proceso de construcción de una dimensión europea de seguridad lo que nos hace reflexionar sobre los ejércitos que queremos para el año 2000".

El ministro de Defensa, que compareció ante la Comisión de Defensa, respondió a las preguntas de los periodistas sobre la posible participación de más fuerzas españolas, dentro de la ONU, en el proceso de democratización de Nicaragua.

En este sentido, Serra señaló que "España y Venezuela han ofrecido cooperación" en la operación CIAV que se encargará de recoger y custodiar el armamento de la contra nicaragüense aunque, según el ministro, "todavía no se ha producido la petición formal y cuando exista, la estudiaremos y cooperaremos en la medida de nuestras posibilidades".

El ministro de Defensa explicó que "la ONU tiene que plantear la nueva operación, que estaría bajo el mismo mando que ONUCA -el general español Quesada-, pero matizó el ministro, "antes deben resolver los problemas políticos y negociar la forma en que la contra entregará las armas".

En estos momento hay en las fronteras nicaragüenses alrededor de 40 jefes y oficiales del Ejército español y Serra calcula "que las nuevas demandas de las Naciones Unidas no superarán el centenar de hombres".

Respecto a la situación de los pilotos del Ejército del Aire que están arrestados en diferentes bases españolas por la decisión de no volar adoptada la semana pasada, Narcís Serra manifestó que su conducta como ministro era de "no comentar temas disciplinarios" y subrayó que "los mandos deben hacer lo mismo".

EN NUESTRO PERIODICO

Sábados
Páginas especiales de EL CAMPO

Lunes
DEPORTES

De lunes a viernes
LA BOLSA AL DIA

IMPERMEABILIZANTE ELASTICO
MAXIMPER
MAXA PINTURAS
EL ROMBO DE LA CALIDAD
Las goteras ya no le quitarán el sueño
Su impermeabilización garantizada
10 AÑOS
Con su responsabilidad civil cubierta hasta diez millones de pesetas
AVALADA POR POLIZA DE SEGURO
MAXIMPER ES UN RECUBRIMIENTO DE APLICACION EN FRIO, QUE FORMA AL SECAR UNA LAMINA IMPERMEABLE ADHERIDA A LA SUPERFICIE, SIGUIENDO SUS FORMAS. ES TOTALMENTE ELASTICA. PERSISTENTE A LOS AGENTES ATMOSFERICOS Y A LA MAYORIA DE LOS PRODUCTOS QUIMICOS.
SIN COMPROMISO, SOLICITE PRESUPUESTO A NUESTRO "DISTRIBUIDOR – APLICADOR" HOMOLOGADO:
Deporma
CTRA. SANTANDER, KM. 13
TEL. (988) 74 60 65
PALENCIA

M.C.D.2022

Un juicio curioso:

Un juez granadino absuelve a Jesucristo

Granada. (Efe).

Eduardo Rodríguez Cano, magistrado de la Audiencia Provincial de Granada, ha dictado una sentencia por la que absuelve a Jesucristo de los delitos de blasfemia, rebelión y sedición por lo que fue condenado ycrucificado hace casi 2.000 años, informa el diario "Ideal" de Granada.

El magistrado granadino está convencido de que si la causa contra Jesús de Nazaret se hubiera desarrollado con todas las garantías jurídicas no habría más remedio que dejarlo libre, pues no existía ningún cargo contra él.

En sus declaraciones al diario granadino, Eduardo Rodríguez dice: "he dictado esta sentencia como si fuese una oración, como un acto de amor en esta sociedad deshumanizada".

"Al haberla dictado –agrega– me considero casi un blasfemo porque no soy nadie para juzgar a Cristo, pero mi intención ha sido la de que Jesús de Nazaret tuviera una sentencia justa y dar una lección a los que le juzgaron".

La sentencia se dictó el pasado miércoles día 21, junto con otras tres firmadas este mismo día por el magistrado granadino, la primera sobre un asesinato frustrado, la segunda contra un hombre acusado de abusos deshonestos y la tercera sobre una apelación penal.

La idea de revisar el proceso contra Jesucristo se le ocurrió al magistrado al hablar con un amigo suyo que le había confiado la misión de redactar un pregón para la cofradía de la Virgen de las Maravillas y el Cristo de la Sentencia.

"Me puse a revisar la Biblia y en concreto el Evangelio según San Mateo, único documento escrito sobre la causa contra Jesús", dice el magistrado.

"No me costó mucho llegar a la conclusión –cuenta– de que si aquel juicio se hubiera celebrado con todas las garantías hubiera sido absuelto, entre otras cosas porque sólo tuvo acusadores y nadie que le defendiera".

En la sentencia, a la que ha tenido acceso Efe, el magistrado afirma que se ve, "en juicio oral y público ante toda la Humanidad, la causa seguida contra Jesús, alias el Nazareno, el Rey de los Judíos, el Hijo del Hombre, el Mesías, el Hijo de Dios vivo, el Cordero de Dios, entre otros apodos...".

También se dice en la sentencia que el acusado "no ha tenido representación ni defensa" y se da una relación de los acusadores: "los príncipes de los sacerdotes y el consejo de ancianos del pueblo judío, dirigidos por el Sumo Pontífice Caifás, siendo Pilatos, gobernador de Jerusalén, el que oyó las acusaciones y eludió emitir el juicio".

En los antecedentes de hechos se narra en nueve puntos la vida de Jesús y en los fundamentos de derecho asegura que procede la libre absolución de Jesús, ya que "en la tramitación del antiguo procedimiento se siguieron los trámites de un ordenamiento jurídico involucionado que no tuvo en cuenta la esencia y condición del Hombre".

La sentencia dice por último que "no ha habido costas judiciales materialmente apreciables pero sí cuantiosas las espirituales, que por voluntad del acusado se repartirán a los hombres de buena voluntad y los más débiles, necesitados y marginados, todos hijos de Dios".

El magistrado granadino firma la sentencia absolviendo con todos los pronunciamientos favorables y "con admiración, respeto, reverencia y con pedimento de humilde perdón a Jesús, alias el Nazareno".

Contribuya a crear vida en el Tercer Mundo

En estos momentos, en varios países del Tercer Mundo es posible la vida gracias a las más de 50.000 personas que colaboran con Intermón.

Usted también puede ayudarnos. Llámenos al (93) 301 29 36. Su contribución, por modesta que pueda parecerle, nos resultará de gran ayuda.

intermón por un mundo solidario

Roger de Llúria, 15
08010 Barcelona. Tel. (93) 301 29 36

Hellín Moro

Se acaba su escapada americana

Por Victoria Vallés

Asunción. (Efe).

El ultraderechista español Emilio Hellín Moro, convicto del asesinato de Yolanda González, está a punto de finalizar su escapada americana para regresar a la cárcel en España, tras la segunda sentencia de la justicia de Paraguay a favor de su extradición, pronunciada ayer.

Lejos estaba Hellín de pensar hace poco más de un año que su tranquila vida en Asunción, donde intentaba convertirse en un impecable ciudadano, sería interrumpida a raíz de un cambio político registrado en Paraguay tras el golpe de Estado que en febrero de 1989 derrocó al presidente Alfredo Stroessner.

El caso de Hellín que se reconoció culpable cuando en septiembre de 1989 acudió a los tribunales paraguayos para una audiencia de identificación, ha sido hasta ahora "asunto pendiente" para la buena marcha de las relaciones entre España y Paraguay, prácticamente reducidas al protocolo durante el régimen de Stroessner.

A partir de ahora Hellín Moro, recluido en las dependencias del Departamento de Investigaciones en Asunción –ex policía política–, tiene que empezar la cuenta atrás de su estancia en Paraguay, a juzgar por las impresiones recogidas por Efe en medios judiciales.

La sentencia pronunciada por la sala primera del Tribunal de Apelaciones de lo Criminal puede considerarse, por tanto, como el cierre definitivo del caso, aunque cabe recurso de inconstitucionalidad ante la Corte Suprema de Justicia.

El fallo pronunciado confirma el de primera instancia, emitido por el juez Luis María Benítez Riera, el 25 de octubre pasado.

Benítez Riera acogió entonces la recomendación del fiscal general del Estado, Diógenes Martínez, quien había opinado que no puede tener carácter de delito político un hecho que en su forma denotó tanta "crueldad, vileza y perfidia" como el asesinato a sangre fría de Yolanda González.

Emilio Hellín Moro dejó de pasear libremente por Asunción, donde se había establecido sin ocultar su identidad, el 6 de agosto de 1989, día en que fue detenido en Puerto Falcón, una localidad en la frontera con Argentina, donde se proponía continuar su fuga.

Había llegado a Paraguay tras huir en 1987 de España y contaba con la protección de Eugenio Jacquet, ministro de Justicia y Trabajo de Alfredo Stroessner, considerado en medios periodísticos como el contacto de los anticomunistas afincados en Paraguay.

Emilio Hellín

Jacquet, fundador de los Grupos de Acción Anticomunista, está detenido bajo la acusación de malversación de fondos públicos, igual que otros destacados funcionarios del régimen anterior.

Tras establecerse aquí en la más completa impunidad Hellín se dedicó a montar una empresa de informática y electrónica, hasta que el 11 de julio de 1989 tuvo que ocultarse, al revelar su paradero la revista española "Interviú".

En una entrevista con el diario ABC-Color fechada el 20 de julio, Hellín acusó a Juan León Cordón, ex-jefe del Frente Español en Asunción, que integraba a un grupo de ultraderechistas españoles refugiados en Paraguay, de haber vendido a "Interviú" los datos sobre su paradero.

Cordón salió de Paraguay poco después del golpe militar que capitaneado por el presidente Andrés Rodríguez derrocó a Stroessner el 3 de febrero de 1989.

Tras su detención Hellín Moro intentó presentarse ante la justicia de Paraguay y la opinión pública como un perseguido político, y afirmó que había asesinado a Yolanda González en venganza por los crímenes de la organización terrorista ETA.

Autor, por imprudencia, de la muerte de un paciente

Médico condenado a 30 días de arresto y a una fuerte indemnización

Gijón. (Efe).

El Juzgado número 1 de Gijón ha condenado a un médico del servicio de urgencias del Hospital de Cabueñes a 30 días de arresto y al pago de 1,5 millones de pesetas en concepto de indemnización como autor de una falta de imprudencia, cometida al no atender debidamente a un paciente que falleció posteriormente.

Según la sentencia, el médico del Hospital de Cabueñes de Gijón, Mahmoud Abbas, deberá indemnizar a Josefa Iglesias Ramayo, viuda de Francisco Pérez Ruiz, fallecido el 23 de abril de 1987 tras ser "atendido indebidamente en el Hospital de Cabueñes", con 1.500.000 pesetas y con dos millones a cada uno de los cinco hijos del matrimonio.

Asimismo la sentencia establece que el INSALUD sea subsidiariamente el encargado de hacer efectivo el pago de la indemnización a los familiares del fallecido.

Los hechos que fueron juzgados el pasado jueves, se desarrollaron el 23 de abril de 1987 cuando una dotación de la Policía trasladó al servicio de urgencias a Francisco Pérez Ruiz, quien se encontraba inconsciente y en estado de embriaguez.

El procesado que se encontraba aquel día como médico de guardia en el servicio de urgencias del Hospital de Cabueñes, realizó al paciente una "exploración superficial en el interior del mismo furgón", y desaconsejó su ingreso en el centro al tratarse "de una intoxicación etílica".

Los agentes de policía trasladaron entonces a Francisco Pérez Ruiz a su domicilio, donde comprobaron que sufría problemas respiratorios, por lo que decidieron llevarlo de nuevo al hospital, donde tras ingresar en estado de coma falleció "por obstrucción masiva de las vías respiratorias".

Según consta en la sentencia, el médico procesado incumplió lo previsto en los artículos primero y segundo del Reglamento de Asistencia Urgente del Hospital de Cabueñes "al no evaluar adecuadamente al paciente".

M.C.D.2022

SUDAFRICA

Guerra civil en los suburbios negros de algunas ciudades

Incendios, asesinatos y éxodos masivos

Jurie van der Walt

Johanesburgo, (EFE).–Los enfrentamientos entre grupos tribales y la ola de violencia y agitación social que padecen actualmente los suburbios negros de algunas ciudades sudafricanas, sobre todo en la provincia de Natal, parecen haber excedido los niveles de crisis de 1985-86.

Desde septiembre de 1987, cuando estalló la rivalidad entre el movimiento tribal zulú "Inkatha", dirigido por el jefe Mangusutu Buthelezi, y la coalición antisegregacionista Frente Democrático Unido (UDF), aliada del Congreso Nacional Africano (CNA), sólo en los suburbios negros del Pietermartziburg, capital de la provincia de Natal, se han contabilizado hasta 1.425 muertes.

Según las estadísticas, entre septiembre de 1987 y enero de 1989 hubo en los suburbios negros de Piertemartziburg un total de 668 muertos, en lo que se consideraba la peor explosión de violencia de Sudáfrica desde las revueltas estudiantiles de 1976 en el suburbio de Soweto, en Johanesburgo.

EXODOS MASIVOS

La espiral de violencia se aprecia con claridad por el hecho de que entre febrero de 1989 y el 27 de marzo de este año la cifra de muertos en la provincia de Natal llegó a 756.

A ello hay que agregar los millares de personas que se han visto obligadas a huir de la "guerra civil de los suburbios", donde centenares de casas han sido incendiadas por las bandas radicales de ambos movimientos.

El suburbio más afectado ha sido y es el Enerdale y sus alrededores, donde al menos 21 personas han resultado muertas en los violentos enfrentamientos ocurridos.

No obstante se teme que dicha cifra aumente cuando se logre dominar la situación y despegar la zona, sobre la cual aún se aprecia una densa nube de humo producto de los incendios de varias casas.

Algunos testigos han descrito los enfrentamientos como una auténtica guerra civil.

Casi toda la comunidad de Enerdale se ha armado y movilizado para proteger casas y propiedades.

REFUERZOS POLICIALES

Las autoridades han decidido, entre tanto, enviar refuerzos policiales desde la ciudad portuaria de Durban, mientras en los suburbios afectados por la ola de violencia se ha paralizado el comercio y han tenido que ser cerradas las escuelas.

La paralización del servicio de transporte público ha impedido a millares de trabajadores acudir a sus lugares de trabajo, mientras algunas noticias indican que bandas de fanáticos han "secuestrado" autobuses para emprender ataques de represalia contra sus rivales.

En medio de este caos, el vicepresidente del Congreso Nacional Africano (CNA), Nelson Mandela, y el jefe de "Inkhata", Mangusutu Buthelezi, han acordado reunirse en el plazo más breve posible para intentar hallar una solución que ponga fin a la violencia, que ya se ha convertido en una epidemia en Natal.

Según el sociólogo Gavin Woods, que ha hecho un estudio sobre los enfrentamientos, el 90 por ciento de los actos de violencia han sido provocados por jóvenes frustrados por la pobreza y las dificultades derivadas de las condiciones de vida en los suburbios negros de Natal.

Las estadísticas indican que los jóvenes negros de los suburbios de Natal no tienen prácticamente ninguna oportunidad de conseguir un puesto de trabajo.

A juicio de Woods, la teoría de Carlos Marx de que la pobreza radicaliza a la gente hasta volverla violenta, si no ve ninguna posibilidad de un futuro mejor, es, al menos en este caso, cierta.

Woods, director ejecutivo del Instituto Inkhata, el único que ha realizado un estudio sobre la violencia, afirma que la pobreza "es el legado del apartheid", segregación racial).

El clérigo Lincoln Makhubu, por su parte, señala a la política de "apartheid" como responsable y no legado de la violencia y responsabiliza de las muertes a Buthelezi, a quien acusa de haber causado "un cúmulo de destrucción".

NICARAGUA

La Contra exige un ejército neutral

JINOTEGA (Nicaragua).- El líder Contra "Iván" ha manifestado que ni él ni sus hombres abandonarán las armas hasta que las fuerzas armadas sandinistas lo hagan también y se forme un ejército neutral bajo el nuevo gobierno de la Unión Nacional de Oposición. En la foto "Iván", cuyo verdadero nombre es Mónico González Rivas, aparece en una montaña, a 10 millas de Jinotega, un importante puesto del ejército sandinista. (Telefoto EFE-AP).

URSS

Gorbachov destituyó a los ministros de Aviación y Sanidad

Moscú (EFE).-Los ministros soviéticos de Sanidad, Evgueny Chazov, y de Aviación Civil, Aleksandr Volkov, fueron destituidos ayer por el Presidente de la URSS, Mijail Gorbachov.

El relevo de los dos ministros fue anunciado anoche por la agencia soviética TASS, que explicó que se produjo a petición propia y con relación a su traslado a otro puesto, que no especificó.

Evgueny Chazov es un prestigioso cardiólogo de 61 años, que fue nombrado ministro de Sanidad de la URSS en 1987, dos años después de la llegada de Gorbachov al poder.

Chazov, que tuvo entre sus pacientes a ex-dirigentes soviéticos como Leónidas Breznev, Yuri Andropov y Konstantin Chernienko, heredó una situación desastrosa en la sanidad soviética, que no pudo mejorar durante los años en que ocupó el cargo de ministro.

En numerosas ocasiones, él mismo denunció la crítica situación del sistema sanitario soviético, de la que culpó a la escasa financiación que recibe desde hace decenios.

La URSS dedica a sanidad entre el 2 y el 3% del Producto Nacional Bruto, mientras que en los países desarrollados esta cantidad oscila entre el 6 y el 8%, según denunció el propio Chazov.

El estado crítico y la precariedad de medios de la sanidad soviética es una de las principales denuncias de la prensa, e incluso el semanario aperturista "Ogoniok" abrió una cuenta especial en divisas convertibles para recibir donativos destinados a la compra en Occidente de jeringuillas desechables con el fin de combatir el principal peligro de contagio del SIDA en la URSS.

Aleksandr Volkov, que, como Chazov, fue nombrado ministro en 1987, tiene una brillante carrera militar, pues en 1986 fue nombrado vicecomandante en jefe de las Fuerzas Aéreas soviéticas y en 1989 fue ascendido al grado de mariscal de aviación.

El Ministerio que encabezó hasta ayer recibió algunas críticas en la prensa por los privilegios que se autoconceden sus miembros y por su carácter cerrado.

LONDRES

Cumbre Thatcher-Khol

Londres (EFE).-La Primera Ministra británica, Margaret Thatcher, y el jefe del Gobierno de Alemania Federal, Helmut Kohl, iniciaron hoy una minicumbre para discutir el tema de la reunificación alemana y la integración económica y monetaria de la Comunidad Europea.

Las conversaciones tienen lugar en el 10 de Downing Street, residencia oficial de la Primera Ministra, y se espera que salgan a relucir las divergencias que mantienen ambos sobre la reunificación alemana y el nivel de integración de la CE.

Estos diferentes puntos de vista salieron a relucir anoche en Cambridge durante un banquete que marcó el 40 aniversario de las conferencias anuales anglo-alemanas Konigswinter.

En una intervención ante esas reuniones anuales iniciadas después de la II Guerra Mundial, Thatcher insistió que fuerzas nucleares de la OTAN deberían continuar en suelo alemán y reiteró que hasta las tropas soviéticas deberían continuar en Alemania Oriental "por un periodo de transición", después de la reunificación.

†

EL SEÑOR

Don CIRILO VILLAMEDIANA ESTEBANEZ

Falleció en Saldaña, el día 29 de marzo de 1990
a los 85 años de edad
DESPUES DE RECIBIR LOS SANTOS SACRAMENTOS
D. E. P.

Su apenada esposa Magdalena Gutiérrez Fernández; hijos Candelas, Consuelo, Rafael y Julio Villamediana López; hijos políticos Emiliano Fernández, Angel Miranda, María Teresa Adán y Candelas Bolado; nietos, sobrinos, primos y demás familia,

Suplican una oración por el eterno descanso de su alma

Funeral: Día 31, a las doce de la mañana, y a continuación la conducción del cadáver al cementerio de Ntra. Sra. de los Angeles de Palencia.
Misa de familia: Día 31, a las seis y media de la tarde.
Iglesia parroquial: María Reina Inmaculada.
Casa doliente: C./ Los Pinos núm. 3 - Palencia.
FINISTERRE S.A. Cía. de Seguros
Pompas Fúnebres NTRA. SRA. DE LA CALLE
Plaza Mayor, 13 - Teléfono 744949 - Palencia

M.C.D.2022

Alquileres

PRECIOS DE OCASION. Alquilo locales en zona de gran expansión comercial. Teléfonos 721766 - 725719.

SE ALQUILA piso amueblado. Urbanización Castillo de Magaz. Teléfono 752642.

ALQUILO local comercial zona Salón. Teléfono 751723.

RUSTIC.- Alquila piso en c./ Colón y Modesto Lafuente, y apartamento en la Plaza de España. 751544.

Automóviles

SANSE concesionario oficial FIAT LANCIA. Procedentes de cambio, seguimos con nuestra compra - venta de vehículos seminuevos. Disponemos stock seleccionado. María de Molina, 2. Tfno. 72 55 41.

"DASA" Distribuidores Agrícolas. Avenida de Cuba, 59 (carretera Villalobón). Teléfono 724935. Concesionario de turismos NISSAN. Disponemos coches segunda mano.

SE VENDE Renault 30 TX buen estado, 600.000 Pts. Teléfono 728675.

PARTICULAR. Vendo coche Renault 7, buen estado. 729507.

VENDO Renault 12 T.S., buen estado, extras. 710408.

RENAULT-12 TS moderno, blanco, recién pintado, radiocasette, único dueño. Siempre cochera. 300.000 ptas. (988) 746249.

VENDO R-11 buen estado. 728252.

SE VENDE Renault 6 GTL, P-1004-D y Renault 4-L. Teléfono 752908.

VENDO Dyane 6 buen estado, barato. 743540.

Enseñanzas

INGLES, clases particulares, muy céntrico, grupos reducidos. Licenciado. 750826 - 750274.

Fincas

CAMBIO piso en Palencia por otro Santander. 730362.

SE VENDEN pisos en Dueñas, sin entrada. Teléfonos 710870 - 744607.

SE VENDE piso, calle Paseo de los Frailes, 5-3º C, tardes.

SE VENDE solar 1.500 m.², zona Avda. de Santander. Teléfono 727643, de 8 a 10 tarde.

FINCAS MARCOS. Manuel Rivera, 1. Teléfono 720760. Fincas de regadío en Grijota, 9'99 hectáreas, 8'63 hectáreas, 8'09 hectáreas, 1'61 hectáreas, 1 hectárea. Fincas de regadío en Husillos, 5'10 hectáreas, 4'50 hectáreas, 1 hectárea. Finca de secano en Reinoso, 20 hectáreas. Finca de regadío en el Camino de Besugueros, situada frente a los Agustinos, 9.000 metros. Fincas de recreo en la carretera de Carrión, kilómetros seis, ocho y once, 5.000 metros. Huerta en el Camino de San Román, 2'51 hectáreas.

SE VENDE piso Avda. de Valladolid. Teléfono 727643.

SE VENDE o traspasa en Carrión de los Condes discoteca BUBULU. Teléfono 880820.

SALDAÑA vendo piso con calefacción, sin gastos comunidad, 3.000.000, resto convenir. Tfno: 743366.

VENDO piso Avda. Buenos Aires. Teléfono 727997.

SE COMPRA terreno sobre 1.000 m.², carretera Villamuriel, Villalobón o Monte. 721949.

COMPRO o alquilo piso o casa, económico. Teléfono 750087, llamar 9 a 10 noche.

MOGRO (Cantabria). Apartamento, garaje, trastero. Soleado. Próxima entrega. (94) 4385482.

A.P.I. INMOBILIARIA: Disponemos de pisos céntricos y amplios, servicentrales, garaje. Información: Martín Calleja, 9.

A.P.I. INMOBILIARIA: Chalet y parcelas, próximos a Palencia con agua y luz. Consúltenos. Martín Calleja, 9.

A.P.I. INMOBILIARIA: Ultimos pisos en construcción, c./ Villacasares. Entrada 1.000.000, resto facilidades. Información: Martín Calleja, 9.

RUSTIC.- Vende magnífico piso en c./ Mayor, 140 m.² 751544.

RUSTIC.- Vende chalets en Grijota, Tariego, Calabazanos, etc. Informamos en San Bernardo, 4.

RUSTIC.- Venta de pisos 2ª mano en Cirilo Tejerina, Menéndez Pidal, D.ª Jimena, Colón, Las Monjas, etc. 751544.

VENDO finca secano 6 Has., en pago. Arenales, Carrión de los Condes. Teléfono 880796.

Ganados y aves

VENDO ovejas, aprisco y corrales. Castrillejo de la Olma, Miguel Angel Antolín.

SE VENDEN vacas en Husillos. Matías.

VENDO 2 vacas, una abocada. Ponciano, Villarrabé.

VENDO yegua montada joven y potro hijo montado. Teléfono 726862.

VENDO 20 ovejas emparejadas. Palacios del Alcor, Crisanto.

VENDO 7 cerdos y una cerda de matar, 10 corderos cebados. San Cebrián de Campos, Poli.

VENDO 2 cabras emparejadas. Villanueva del Rebollar, Vicente Pastor.

VENDO dos novillas abocadas. Jesús Angel, Bárcena de Campos.

Maquinaria

VENDO grupo de riego completo. Teléfono 808022.

VENDO un arado como nuevo, grande, marca Ovlac, Antonio Martínez, Boadilla de Rioseco (Palencia).

COSECHADORAS de ocasión. Importadas de la Comunidad Económica Europea. Como a estrenar. Precios muy interesantes. NEW HOLLAND Serie 8000 y serie 1.500 de todos los modelos. John Deere 1065. Cabinas originales, monitor de pérdida de grano, picadores de paja, etc. ENRIQUE SEGURA, S.L. TAUSTE (Zaragoza). Teléfono (976) 854217.

EMPACADORA vendo, marca Jhon Deere. José Beni Andrés, Cisneros. Teléfono 844569.

Trabajo

TAPIZAMOS toda clase de muebles. Precios económicos. Teléfono 769079.

NECESITO matrimonio sin hijos, 25-35 años, él conductor, ella cocina. Sueldo 100.000 pesetas más pagas extraordinarias y vacaciones. Domingos libres. Teléfono 890261

SE NECESITA chica para restaurante. Teléfono (942) 621115.

URGE chica interna o externa. Teléfono 748626.

SE NECESITA asistenta todo el día. Teléfono 744816. Llamar horas de comercio.

SE NECESITA empleado para limpieza, media jornada. Se proporciona vivienda. Razón: Comandante Velloso nº 1-1º D.

SE NECESITA asistenta de 17 o 18 años, con informes. 747382.

SE NECESITA chica. Teléfono 724352.

NECESITO asistenta sólo mañanas. Teléfono 741940.

SE NECESITA empleada hogar para Madrid. Matrimonio solo. Buen sueldo. Teléfono 712094.

SANTANDER. Necesito chica fija mayor 35 años. (942) 231597.

MEDICO-DOCTORA
preciso Residencia 3ª edad, contrato vida y estancia, s/s. Llamar o escribir Residencia La Maresma, apartado correos 34-Calella, Barcelona.
Tfno. (93) 769 29 69

Traspasos

SE TRASPASA negocio. Teléfonos 711739 - 740253.

OPORTUNIDAD. Traspaso bar Pacho, por traslado. C./ Rizarzuela, terraza Manuel Rivera.

SE TRASPASA peluquería, funcionando. Teléfono 727336.

SE TRASPASA pescadería por no poder atender. Renta ridícula. Inmejorable zona. Teléfono 742165.

TRASPASO establecimiento rama alimentación. Zona céntrica. Renta 15.000. Teléfono 750102.

TRASPASO bar por no poder atender. Buena clientela. Llamar al teléfono 744877.

SE TRASPASA local 22 m.². Tfno: 725578.

RUSTIC.- Traspaso locales de negocios, desde 1.000.000 pts., distintas zonas, funcionando. También magníficos negocios de hostelería a convenir. 751544.

SE TRASPASA bar, 1.600.000 a negociar. Teléfono 741947.

Varios

CLINICA LEGAL interrupción voluntaria del embarazo y planificación familiar. Centro Clínico El Bosque. (91) 202 59 45 - 202 59 46.

Vehículos

VENDO tractor Zetor, con pala, 112 CV. Teléfono 878051 (a partir de las 21 horas).

"DASA" Distribuidores Agrícolas. Avenida de Cuba, 59 (carretera Villalobón). Teléfono 724935. Concesionario de Tractores EBRO-KUBOTA. Disponemos tractores de segunda mano.

TACALSA Concesionario de camiones Volvo, vende cabezas tractoras Pegaso de 310 CV., Renault 340 de 3 y 4 años, Volvo y plataformas usadas de carretera y basculante. Camiones 2, 3 y 4 ejes con y sin basculante. Camión hormigonera Pegaso 200 CV., de 6 metros cúbicos, barival y motor auxiliar. M-E. (983) 350832 - 358845.

VENDO moto Suzuki 750 GSX-ES, como nueva, por no usar. Sólo 13.000 Kms. Precio a discutir. Regalo mono de cuero nuevo. Javier. 741006. Véala.

Ventas

CHOPOS. Magníficos plantones 2 años. Vivero finca La Perdiguera. Castronuño (Valladolid). Teléfonos (91) 2623960 - 2620290, horas oficina.

CERCADOS REQUES. Alambradas metálicas. Venta de materiales con montaje o sin él. Postes de madera creosotada, tubos galvanizados, mallas, espinos, etc. Tfno. (911) 485176, Fuentemilanos (Segovia).

SE VENDE leña de encina seca. Teléfono 474991, Valladolid.

SE VENDE mobiliario tienda textil, económico. Teléfono 725978.

VENDO 400 paquetes alfalfa y paja blanca. Emilio Lobete, Fuentes de Nava.

VENDO jaulas cría conejos, perfecto estado, para madres y engorde. Económicas. Teléfono 726862.

OCASION. Armarios 5.000, camas 2.000, frigoríficos 6.000, cocinas 4.000, dormitorios 10.000, tresillos 6.000, etc... La Manera Rosa. 750956.

VENDO 14.000 Kg. alfalfa. Espinosa de Villagonzalo, Pisi.

VENDO 1.500 Kg. de alfalfa. Huerta del Seminario. 721483, Palencia.

VENDO patatas para sembrar. Huerta del Seminario. 721483, Palencia.

ASOCIACION ESPAÑOLA DE DEPORTES, TIEMPO LIBRE Y OCIO PARA MINUSVALIDOS PSIQUICOS
(ENTIDAD DE UTILIDAD PUBLICA)

COLABORA Y AYUDANOS

COLABORA con ANDE para que podamos llegar, mediante nuestras actividades, a todos los más posibles de estos jóvenes.

AYUDANOS a conseguir que otros hijos, minusválidos psíquicos, puedan hacer lo mismo.

Tú que tanto insistes para que tus hijos se realicen, hagan deportes y todo tipo de actividades culturales y recreativas...

¡¡HAZTE SOCIO COLABORADOR!!

Envía tu nombre a ANDE, Ronda de Toledo, 16. 28005 Madrid, y recibirás el boletín de afiliación

M.C.D.2022

Con el patrocinio de Caja Salamanca

Primer Encuentro Ibérico de Cambistas

La Asociación de Cambistas Españoles (Forex Club Español) junto al Forex Portugués, se reunen en los días 30 y 31 de marzo en Salamanca en el Primer Encuentro Ibérico de Cambistas.

Este encuentro, que cuenta con el patrocinio de Caja Salamanca, es el marco apropiado para que los más de 450 de estos profesionales que operan en los mercados financieros, tengan la ocasión de compartir, junto a sus homónimos portugueses, sus experiencias profesionales.

Se desarrollan dos intervenciones centrales que versan sobre la supresión de fronteras económicas con el mercado de cambios como fondo. La visión española es desarrollada por D. Guillermo de la Dehesa, consejero delegado del Banco Pastor, siendo D. Vasco Pereira, director general de Mercados de Capitales del Banco de Portugal el representante portugués que dará la versión desde el punto de vista del país vecino.

Estos encuentros, cuya continuidad se quiere institucionalizar con carácter bianual, pretenden servir para intensificar las relaciones, tanto a nivel profesional como humanó, de un colectivo cuya colaboración, en el campo financiero, se hace cada día más imprescindible.

Está previsto que los futuros encuentros de estos colectivos tengan sus sedes en ciudades fronterizas de uno y otro país, habiendo sido Salamanca la primera sede y Caja Salamanca la primera entidad patrocinadora, de tan importante encuentro de destacadísimos miembros del mundo financiero.

Asistien como invitados por parte de la ACI (Asociación Internacional de Cambistas), su presidente, Willy Kestens, del Kredietbank-Bruselas, y su delegado regional para Europa, Virgilio Taveccio, de Banca Comerciale Italiana-Milán.

La Asociación Internacional de Cambistas (ACI), de la que tanto el Forex Club Español como el Forex Portugués son miembros asociados, tiene su sede en París y agrupa a más de 13.000 cambistas, distribuidos por más de 70 países.

Mariano Rubio apoya la ampliación de contratos del Mercado de Futuros Financieros

Barcelona, (EFE).-El gobernador del Banco de España, Mariano Rubio, expresó en Barcelona el respaldo de la autoridad monetaria para que el Mercado de Futuros Financieros (MEFF) negocie otro tipo de contratos, además de los de deuda pública con los que inició su funcionamiento el pasado día 16.

Rubio asistió a la inauguración oficial del MEFF en Barcelona, en la que participaron también el presidente de la Generalitat, Jordi Pujol, el presidente de la Comisión Nacional del Mercado de Valores (CNMV), Luis Carlos Croissier, así como el conseller de Economía y Finanzas de la Generalitat, Macia Alavedra, entre otras autoridades financieras y políticas.

El gobernador del Banco de España indicó que el MEFF "es un instrumento en el que se van a poder asumir otros riesgos". El proyecto más inmediato de los directivos del Mercado de Futuros es ampliar su gama de productos a contratos de futuros sobre el tipo de interés interbancario de Madrid (Mibor) a tres meses.

Contratos de futuros sobre índices bursátiles, mercancías, pagarés de empresa y obligaciones son otros de los proyectos con que cuenta el MEFF para ampliar su gama de productos financieros.

"El MEFF va a servir no sólo para contratar deuda pública, sino otros mercados", subrayó Rubio.

Aunque la inauguración oficial se realizó ayer, el Mercado de Futuros inició su funcionamiento el pasado 16 de marzo con el único producto con el que cuenta hasta ahora, un bono nacional de deuda pública a tres años.

Mariano Rubio destacó que la puesta en marcha del MEFF es un "importante hito en el proceso de modernización e innovación" del mercado financiero español y aseguró que actualmente "podemos contemplar los mercados que lo componen con optimismo".

Por su parte, el presidente de la Comisión Nacional del Mercado de Valores (CNMV), Luis Carlos Croissier, apuntó que las nuevas formas de mercado financiero, como el MEFF y el Mercado de Opciones de Madrid, "sirven para crear y cubrir riesgos que exigen una regulación", en la que actualmente están trabajando el Banco de España, el Ministerio de Economía y Hacienda y la Comisión.

Croissier enmarcó la puesta en marcha del MEFF en el "deseo de Barcelona de consolidar su posición como plaza financiera" y agregó que este mercado "enlaza con una corriente de diversificación que se ha producido en todos los mercados europeos".

El presidente de la Generalitat, Jordi Pujol, subrayó que el Mercado de Futuros "no es una iniciativa aislada" ya que se sitúa en el esfuerzo de hacer de Barcelona la primera ciudad mediterránea, y reclamó que no se discriminará "ni en el trato ni en la legislación" a las empresas e iniciativas catalanas.

Pujol, al igual que Mariano Rubio y Luis Carlos Croissier, tuvo un especial recuerdo para el desaparecido conseller de Economía y Finanzas de la Generalitat Ramón Trías Fargas, de quien destacó su espíritu negociador y emprendedor.

Rubio anunció la creación de unas becas "Ramón Trías Fargas" de economía del Banco de España, que se podrán desarrollar en la Universidad de Barcelona.

El presidente del consejo de administración de la empresa promotora del MEFF, Josep Manuel Basañez, destacó que en la sesión de ayer el Mercado de Futuros de Barcelona obtuvo un récord en volumen negociado, al alcanzar 10.810 millones de pesetas, 4.000 más que en la jornada en que había tenido un mejor comportamiento.

Telefónica firma un acuerdo marco de cooperación con D.B. Telekom

Madrid, EFE.

Las compañías operadoras de redes de telecomunicaciones de la República Federal de Alemania y de España, Deutsche Bundespost Telekom y Telefónica, firmaron ayer un acuerdo marco de cooperación, de apoyo mutuo y operativo.

El acuerdo, que ha sido firmado por los presidentes de ambas compañías, Helmut Ricke y Cándido Velázquez, es consecuente con el apoyo expresado por D.B. Telekom y Telefónica al desarrollo de un marco europeo para las telecomunicaciones, según informan fuentes de la compañía española.

D.B. Telekom y Telefónica intercambiarán material informativo relativo a los desarrollos más importantes en el campo de las telecomunicaciones en ambos países y mantendrán encuentros reguladores para fijar posiciones comunes en política de telecomunicaciones de la CE o establecer joint ventures (empresas mixtas) en casos concretos.

Las áreas de cooperación incluyen entre otros aspectos la constitución de rutas digitales entre ambos países, que potenciarán el desarrollo de servicios avanzados de comunicación, interconexión de los servicios de llamada gratuita, correo electrónico y videotex y aplicación del concepto de veo sociedad anónima con capital estatal, es una de las tres sociedades públicas, junto con Postdienst (correos) y Postbank (caja postal) en que se ha dividido la Deutsche Bundespost, de acuerdo con la nueva Ley alemana que entró en vigor en 1989 y en la que el Ministerio de Correos y Telecomunicaciones pierde sus funciones empresariales.

El convenio de cooperación firmado ayer con D.B. Telekom se inscribe dentro de los acuerdos que la compañía española está llevando a cabo con destacadas operadoras europeas, como France Telecom, British Telecom, CTT-TLP de Portugal, STET de Italia, RTT de Bélgica, Televerket de Suecia o PTT Nederland de Holanda.

Mitsubishi y Mercedes Benz estudian la fabricación de vehículos en Vitoria

Tokio, EFE.

La vigencia de un acuerdo de 1987 entre la multinacional japonesa «Mitsubishi» y la alemanofederal «Mercedes Benz» podría servir de base para la fabricación de vehículos comerciales en Victoria por parte del gigante japonés, que estudia su expansión en Europa.

Representantes de «Mitsubishi Motors» dijeron a Efe que el acuerdo de septiembre de 1987 entre ambas compañías «existe todavía y es vigente, pero por falta de capacidad de producción de la factoría de «Mercedes» en España actualmente es inviable».

Este acuerdo incluye la creación de la empresa mixta «Mercedes Benz Japan», para la venta en Japón de los vehículos alemanes a través de la red de ventas de «Mitsubishi», la investigación y desarrollo conjunto de un automóvil y la fabricación en la factoría de «Mercedes» en Vitoria, España, de la furgoneta «Mitsubishi Delica».

BANCO DE ESPAÑA

NUEVO TELEFONO

(91) 338 50 00

Desde el próximo día 2 de Abril el Banco de España de Madrid pone en funcionamiento su nueva central telefónica Ibercom.

No lo olvide, desde el día 2 de Abril.

M.C.D.2022

ACCIONES		Anterior	Hoy
BANCOS			
Bilbao-Vizcaya	M	490	475
«	B	490	475
«	BI	490	475
«	V	490	475
Andalucía	M	1.440	1.450
Atlántico	M	C 3.200	C 3.200
Bankinter	M	C 6.620	C 6.550
Bankoa	BI	374	374
Barclays Bank	M	284	284
B. N. P. España	M	260	260
Castilla	M	5.195	5.195
Catalana	B	505	503
Central	M	C 4.185	C 4.110
«	B	-	-
«	BI	-	-
«	V	-	-
Com. Español	M	-	-
Com. Trasatlántico	B	-	-
Cto. Balear	M	566	-
Español Crédito	M	C 3.400	C 3.245
«	B	-	-
«	B	-	-
«	V	-	-
Exterior	M	C 3.200	C 3.220
«	B	-	-
«	BI	-	-
«	V	-	-
Fomento	M	360	360
Galicia	M	956	856
Guipuzcoano	M	781	775
«	BI	765	765
Herrero	M	4.150	4.000
Hispano	M	C 2.755	C 2.640
«	B	-	-
«	BI	-	-
«	V	-	-
Pastor	M	C 6.100	C 6.120
«	B	-	-
«	BI	-	-
«	V	-	-
Popular	M	C 7.120	C 7.130
«	B	-	-
«	BI	-	-
«	V	-	-
Progreso	M	620	615
Santander	M	C 3.910	C 3.810
«	B	-	-
«	BI	-	-
«	V	-	-
Valencia	M	315	314
«	V	318	318
Vasconia	M	-	685
Zaragozano	M	676	676
«	B	670	-
«	BI	-	-
«	V	P.680	-
SEGUROS			
Aurora-Polar	BI	-	-
Bilbao	BI	-	-
Corp. Mapfre	M	C 7.500	C 7.430
Reunión	V	P. 275	-
Unión Fénix	M	C 7.500	C 7.450
INV. MOBILIARIAS/FINANCIERAS			
Cartinbao	M	-	-
Figranvisa	M	-	409
Finsa	M	-	-
Bansaliber	M	950	950
Carmosa	M	1.415	1.415
Cartex	M	218	218
Cartisa	M	1.390	1.360
Ceivasa	M	1.201	1.201
Cofir	M	326	323
Corp. Alba	M	C 7.130	C 7.050
Esp. Inversiones	M	-	-
Fibansa	M	1.190	-
Fintisa	M	841	840
Fiponsa	M	1.450	1.430
Gral. Inversiones	M	-	255
Gesinval Europa	M	P. 205	P. 201
Gesinval Ibérica	M	P. 205	P. 201
Herrero	M	575	590
Inbazasa	M	-	-
Inburesa	M	63	63
Intra	BI	-	420
Invatisa	M	1.305	1.305
Invercogui	BI	510	-
Inverpastor	M	159	159
Mobinter	M	-	-
Norvasa	M	990	990
Pratisa	M	1.125	1.120
Rentisa	M	1.230	1.225
Unión Europea	M	268	265

ACCIONES		Anterior	Hoy
ALIMENTACION			
Savin	M	480	480
«	BI	-	490
El Aguila	M	310	311
Bodegas Bilbaínas	BI	-	-
Corp. Alimentaria	M	215	215
Damm	B	1.000	1.095
Ebro	M	C 3.200	C 3.200
Elosua	M	-	-
Garavilla	BI	455	-
Gral. Azucarera	M	C -	C 5.900
Ind. Agrícolas	B	1.155	1.150
Koipe	M	C 4.350	C 4.355
Pebsa	M	-	-
Tabacalera	M	C 3.100	C 2.925
Uniasa	M	C 3.580	C 3.600
Unión Cervera	M	79,5	-
Viscofán	M	C 2.605	C 2.570
ELECTRICAS			
Cantábrico	M	C 1.710	C 1.720
Cataluña	B	C 370	C 372
Endesa	M	C 2.085	C 2.080
Española	M	C 475	C 476
«	B	-	-
«	BI	-	-
«	V	-	-
Fecsa	M	-	-
«	B	C 546	C 543
«	B	-	-
«	V	-	-
Gesa	M	C 3.020	C 3.010
Iberduero	M	C 578	C 584
«	B	-	-
«	BI	-	-
«	V	-	-
Nansa	M	C 7.400	C 7.400
Reunidas	M	C 766	C 767
Ribagorzana	B	C 1.375	C 1.375
Sevillana	M	C 580	C 580
«	B	-	-
«	BI	-	-
«	V	-	-
U. E. Fenosa	M	C 479	C 476
«	B	-	-
«	BI	-	-
«	V	-	-
Viesgo	M	C 2.800	C 2.800
SIDEROMETALURGICAS			
Acenor	BI	-	103
Acerinox	M	980	945
Acumulad. Tudor	M	C -	C 1.300
Aforasa	M	250	250
Altos Hornos	M	C 411	C 413
«	B	-	-
«	BI	-	-
Amper	M	C 1.720	C 1.700
Asturiana Zinc	M	1.000	980
Auxiliar FF. CC.	M	735	740
Bendix España	M	390	-
Cerrajera	BI	233	-
Ceselsa	M	-	-
Citröen Hispania	M	-	1.080
Coto Cortés	M	440	440
Duro Felguera	M	C 1.440	C 1.450
Española Zinc	M	520	510
Fasa Renault	M	-	478
IB-MEI	M	-	-
Imisa	M	-	-
Jumberca	B	250	250
Macosa	M	C 929	C 910
Nissan Mot. Ibérica	M	C 662	C 664
«	B	-	-
Nueva Montaña	M	C 372	C 366
Ponferrada	M	82	-
Santana	M	140	140
Sistemas AF	M	-	-
Tormaleo	M	-	410
Tubacex	M	C 851	C 841
«	BI	-	-
Tycsa	M	260	D. 270
Zardoya Otis	M	C 9.700	C 9.570
QUIMICAS			
Aragonesas	M	C 1.710	C 1.700
«	B	-	-
Carburos	B	C 6.240	C 6.210
Cross	M	C 1.165	C 1.160
«	B	-	-
Ence	M	C 3.660	C 3.600
Explosivos	M	-	-
«	B	-	-
«	BI	-	-
Faes	BI	1.525	1.500
Fosforera	M	265	-

ACCIONES		Anterior	Hoy
QUIMICAS			
Inpacsa	B	92	95
Nicas	BI	-	67
Oxigeno	M	-	-
Papelera Esp.	M	C 516	C 520
«	BI	-	-
Papelera Navarra	M	107	110
Petróleos	M	C 1.755	C 1.755
«	B	-	-
«	BI	-	-
Petromed	M	C 6.710	C 6.560
Sarrió	M	C 1.270	C 1.265
Seda Bama	B	C 514	C 515
Sefanitro	BI	-	-
Sciace	M	C 770	C -
«	B	-	-
Torras Hostench	B	C 1.500	C 1.455
Unipapel	M	-	-
Vidrala	M	C -	C 2.850
Vilesa	M	-	810
CONSTRUCCION			
Agromán	BI	C 3.300	C 3.250
Asland	B	C 5.260	C 5.220
Corp. Noreste	M	1.800	-
Cristalería	M	1.085	1.081
Cubiertas MZOV	B	-	-
Dragados	M	C 2.450	C 2.510
Finac. y Minera	M	2.100	-
Fomento Obras	B	2.715	-
Lemona	BI	-	-
Rezola	BI	-	-
Sansón	B	2.500	2.500
Tafisa	M	521	517
Uralita	M	C 2.990	C 2.940
Valderrivas	M	4.530	4.545
Valen. Cementos	M	3.235	3.225
«	V	-	-
INMOBILIARIAS			
Metro-Vacesa	M	C 4.800	C 4.650
Ahorro familiar	M	-	-
Ceisa	M	-	-
Colonial	B	-	-
El Encinar	M	464	475
Eurobuliding	M	-	168
Inmobanif«	M	-	-
Renta Inmobil.	M	C 1.410	C 1.390
Urbis	M	361	356
Vallermosos	M	C 2.805	C 2.830
Zabálburu	BI	-	-
VARIAS			
Acesa	M	C 912	C 912
Aguas Barna	B	775	765
Aguas Valencia	B	950	975
Aumar	M	115,5	115
Catalana gas	B	C 3.980	C 3.965
Finanzauto	M	640	635
Gas Madrid	M	-	725
Iberpistas	M	115,25	115,25
Indo	B	600	600
Prosegur	M	C 4.810	C 4.815
Saba	B	695	-
Tabacos Filipinas	B	240	240
Telefónica	M	C 851	C 830
«	B	-	-
«	BI	-	-
«	V	-	-
DERECHO			
		-	-
		-	-
		-	-
		-	-
		-	-
		-	-
		-	-
		-	-
		-	-
		-	-
		-	-
Repsol		C 2.315	C 2.340
FONDOS INVERSION			
Bancayafondo I		1.219,42	1.218,9
Bancayafondo III		1.320,59	1.320,63
Bilbao Eurofund		-	12,64
Fonbancaya		578,71	-
Fondonorte		-	-
Interbao		1.106,43	1.110,99
Inverahorro		786,62	787,08
Mobilnova		118,22	118,29
Mundiahorro		1.030,58	1.032,59
Patrinova		111,56	-
METALES PRECIOSOS			
ORO (ptas./Gramo)		1.440,54	1.438,96
PLATA (Ptas./Gramo)		19,68	19,63

BBV BANCO BILBAO VIZCAYA

M.C.D.2022

Condenado a 17 años de prisión un falso médico por estafar y matar a una anciana

Madrid, (EFE).–La Audiencia Provincial de Madrid condenó a 17 años de prisión menor a Miguel Angel Ruano Alvarez, por la muerte de María Cristina Crerar Chávarri, a la que atendió en 1985 haciéndose pasar por médico y de la que obtuvo todo el dinero de su cuenta bancaria.

La sentencia de la sección 16 de la Audiencia de Madrid, a la que tuvo acceso EFE, condena a Miguel Angel Ruano a 12 años de prisión por el homicidio de María Cristina Crerar y a pagar una indemnización de más de ocho millones de pesetas a los herederos de la anciana.

También le condena a dos años y una multa de 100.000 pesetas por un delito de instrusismo profesional y a tres años por un delito de estafa; además de suspenderle para todo cargo público y negarle el derecho de sufragio durante la condena.

La sentencia considera probado que Miguel Angel Ruano, de 41 años, ha trabajado como médico careciendo de la titulación correspondiente, atendiendo a enfermos y pasando consultas en varios centros médicos privados, entre ellos las Clínicas Rúber y Loreto.

En enero de 1985 Miguel Angel Ruano dirigía la Residencia "La Fe", situada en la calle Gravina de Madrid, cuando María Cristina Crerar Chávarri, de 84 años, solicitó sus servicios después de recuperarse de una operación de cadera en la Clínica La Luz de Madrid.

La anciana ingresó en la residencia y al poco tiempo Miguel Angel Ruano se hizo cargo de su cuidado, "ganándose su confianza –según explica la sentencia– hasta el punto de que la mujer le contó que tenía dos cuentas bancarias con un saldo de casi cuatro millones de pesetas".

El falso médico convenció entonces a la anciana de que cambiara su dinero a una cuenta en el Banco de Santander porque allí la pagarían un interés del 20 por ciento; a lo que ella acccedió.

Sin embargo la mujer firmó los documentos sin leerlos y sin darse cuenta de que con ello no sólo abría una cuenta sino que también autorizaba a Miguel Angel Ruano a disponer de su dinero.

Durante todo el mes de febrero, el estafador fue sacando dinero de la cuenta de la anciana, hasta dejarla reducida a 68.000 pesetas.

María Cristina Crerar se dio cuenta al poco tiempo de la operación bancaria de los propósitos de su falso médico y llamó ladrones a los responsables de la residencia y especialmente a Ruano.

Ante esta situación, Miguel Angel Ruano temió ser descubierto y se encargó desde entonces personalmente de la anciana, administrándole unas veces tranquilizantes y otras excitantes.

Esto sumió a la anciana, según la sentencia, "en una situación desesperada, al percibir en los momentos de lucidez, la cruda verdad de su situación".

La mujer trató de pedir ayuda a personas de su confianza, pero "por su avanzada edad, le prestaron poco crédito".

Trató también de salir de la residencia, pero un celador se lo impidió, ya que había recibido órdenes del director.

"El acusado –sigue la sentencia– aunque contempla como se deteriora de hora en hora el estado de salud de la anciana, temeroso de que se descubra su acción, no le da el tratamiento adecuado, aceptando que el resultado de muerte se produciría de inmediato".

El falso médico tuvo que pedir la ayuda de los auxiliares de la residencia en varias ocasiones para poder inyectar a la anciana los sedantes, y en los últimos días llegaron a atarla en la cama.

La paciente engañada murió el día 28 de febrero de 1985, quince días después de la operación bancaria, durante los cuales, según la sentencia, Miguel Angel Ruano "sin escrúpulo alguno, fue sacando el dinero pese a la evidencia de que la salud de la anciana se deterioraba hasta fallecer".

Treinta y dos años de cárcel para una pareja por el asesinato de una chica de alterne

Vitoria, (EFE).–La Audiencia Provincial de Vitoria ha condenado a Aquilino J.J. y a María Pilar A. a penas que suman más de 32 años de cárcel cada uno como autores del asesinato de una chica de alterne en la capital alavesa, crimen del que ambos se acusaron mutuamente.

Los dos procesados han sido condenados a 26 años, 8 meses y un día de prisión por asesinato consumado, y a 6 años y un día por tenencia ilícita de armas.

Con esta sentencia, el tribunal ha accedido a las peticiones de la fiscalía, que solicitó exactamente esa condena por el asesinato de María Teresa Giménez, ocurrido el 14 de abril del pasado año en Vitoria, mientras que los abogados defensores pidieron la libre absolución.

Durante la vista oral, los dos implicados negaron ser los autores del asesinato y se inculparon recíprocamente de los hechos, que ocurrieron el pasado año cuando la joven María Teresa murió como consecuencia de dos disparos, uno en la cabeza y otro en el costado izquierdo.

A primera hora de la mañana del 14 de abril, en la centralita de la comisaría vitoriana se recibió una llamada de uno de los acusados, Aquilino, en la que manifestó que "una tía había pegado un tiro a otra y ahora me sigue a mí para pegarme otro".

Diez minutos más tarde se recibió otra llamada en la comisaría vitoriana de una persona que requería presencia policial a instancias de la otra acusada.

Una vez trasladados efectivos policiales al lugar de los hechos, detuvieron a los dos acusados, ocupando a la mujer un revólver y una navaja, mientras que posteriormente los peritos confirmaron que ambos acusados habían empuñado el arma, ya que tenían restos típicos de residuos de disparos en sus manos.

En lo único que coincidieron las declaraciones de ambos acusados durante el juicio es que la noche de autos ambos y la fallecida durmieron en la misma cama, y se despertaron súbitamente al oír un ruido fuerte, pero Aquilino manifestó haber visto a Pilar sosteniendo un arma, mientras que ésta aseguró que el acusado se encontraba despierto y sentado sobre la cama.

Además de los 32 años de condena, la Audiencia ha sentenciado a los acusados a pagar una indemnización de dos millones de pesetas a los padres de la víctima, y de nueve millones a cada uno de los hijos.

Aprehendidos 11 kilos de heroína en Bilbao y detención de 6 personas

Bilbao, (EFE).–Agentes del Cuerpo Nacional de Policía se incautaron de once kilos de heroína, con la que se podrían haber elaborado 1.200.000 dosis, lo que supone el segundo mayor alijo de droga intervenido en el País Vasco en este año.

Según informó este cuerpo, en la operación policial, desarrollada ayer, se detuvo a seis personas, presuntas integrantes de una red de tráfico de estupefacientes que operaba en la Comunidad Autónoma y provincias limítrofes, con droga procedente de Oriente Medio.

Los detenidos son José Félix G.P.A., de 46 años y detenido en tres ocasiones; José Miguel S.G., de 24 años, arrestado dos veces anteriormente; Angel H.E., de 31 años; José Luis A.G., de 55; María Mercedes Z.G., de 30 años y Daría M.Q., de 35.

Los agentes, después de varios meses de investigaciones, registraron cuatro viviendas de Bilbao, ubicadas en las calles Múgica y Butrón, Manuel Allende, Ondárroa y San Francisco, e inspeccionaron dos bares situados en las calles Iturriza y General Concha.

Durante el registro del piso de la calle Múgica y Butrón, propiedad de José Luis A.G., se aprehendió además de la heroína, dos balanzas de precisión, un dinamómetro y diversos efectos para la manipulación de esta droga.

En el inmueble de la Manuel Allende, habitado por José Félix y María Mercedes, los funcionarios ocuparon 2.174.000 pesetas en efectivo. también intervinieron tres vehículos, marcas "Mercedes", "Renault" y "Chrysler" así como 6.900 francos belgas y 1.000 francos franceses.

Según las pesquisas policiales, la heroína procede presumiblemente de Oriente Medio y la red de traficantes desarticulada había recibido este cargamento recientemente.

México

Recuperadas 58 piezas arqueológicas robadas en un museo por dos empleados

México, (EFE).–La Policía de la capital mexicana recuperó el miércoles último 58 piezas arqueológicas de gran valor, un día después de que 90 de ellas fueran robadas del Museo Nacional de Antropología e Historia de esta ciudad, informó la Procuraduría del Distrito Federal.

Los objetos fueron robados por Raúl Arenas Villalón y Carlos Garfias, empleados del museo, también detenidos el miércoles, que se llevaron las 90 piezas de un lote de 451 que estaban almacenadas en los sótanos del recinto.

La Procuraduría presentó ayer a la prensa las 58 piezas, entre las que se encuentran objetos de jade, obsidiana y arcilla de las culturas precolombianas que habitaron la zona centro de México entre los años 1500 y 300 antes de Cristo.

Según las declaraciones de los dos detenidos, ambos colaboraban desde hace dos años con una banda de traficantes de piezas arqueológicas, a los que la policía busca para recuperar el resto de los objetos y determinar cuántos han podido robar en este periodo de los almacenes del Museo de Antropología y otras instituciones.

El Museo Nacional de Antropología e Historia de la capital mexicana está considerado como uno de los mejores del mundo en su especialidad.

Madrid: Una nueva víctima de la heroína

Madrid, (EFE).–Jesús, M.M., de 26 años falleció a causa de una sobredosis o adulteración de heroína en un fotomatón de la calle Pan y Toros, del distrito madrileño de Villaverde, informó a EFE la Policía Municipal.

Con la muerte de este joven, son 42 las personas que han fallecido en el primer trimestre de este año a causa de sobredosis o adulteraciones de heroína en la Comunidad de Madrid.

El joven, que tenía una aguja hipodérmica clavada en el brazo izquierdo, fue trasladado urgentemente al hospital 12 de Octubre, donde ingresó cadáver, añadieron las mismas fuentes.

M.C.D.2022

La actriz famosa ha cumplido 70 años

MICHELE MORGAN: «ESTOY RETIRADA EN CONTRA DE MI VOLUNTAD»

María José Gayoso

Aunque este año el mes de febrero no tuvo 29 días, Michele Morgan, la inolvidable intérprete de "El muelle de las brumas", "El espejo de dos caras" o "Benjamín", (que nació el 29 de febrero de 1920), cumplió setenta años queriendo volver al cine, en el que no trabaja desde 1967. Desde entonces, la única vez que rompió su silencio cinematográfico fue en 1975 con el director Claude Lelouch en "El gato y el ratón":

"Yo no me he retirado por decisión propia. Lo que ocurre es que no me ofrecen papeles interesantes para una persona de mi edad".

SIN DEMASIADA SUERTE EN HOLLYWOOD

En Neully-Sur Seine, bajo el nombre de Simone Roussel, nació quien más tarde sería conocida en el mundo entero con el nombre de Michele Morgan.

Estudió el bachillerato en Dieppe y, años después, marcharía a París para iniciar su preparación artística. Siendo estudiante de declamación con René Simón, comienza a aparecer en algunas películas como actriz secundaria. En uno de esos films -"Le Mioche"- es descubierta por el director Marc Allegret, quien le daría su primera oportunidad como protagonista. Su consagración definitiva como artista llegaría de la mano del realizador francés Marcel Carné, en su obra "Quai des Brumes".

El estallido de la segunda Guerra Mundial, en 1939, coincide con el rodaje de "El corsario", de Marc Allegret, film inacabado, y en el que Michele Morgan trabaja junto a Charles Boyer. Su fama había traspasado ya las viejas fronteras europeas y llegado a la Meca del Cine, donde la desaparecida RKO auna esfuerzos para conseguir su contratación.

A finales de 1940 parte hacia Hollywood con la intención de triunfar, pero su experiencia no será todo lo brillante que cabría esperar. Su etapa americana -5 años- fue más bien gris, aunque llegó a trabajar al lado de actores de la categoría de Humphrey Bogart, Paul Henreid, Peter Lorre y Frank Sinatra.

En 1942 contrae matrimonio con William Marshall, de quien se divorciaría seis años después, y con el que tuvo su único hijo, Mike.

Finalizada la contienda mundial regresa a Francia donde se convierte en una de las grandes estrellas del cine europeo. "La sinfonía pastorial", "Acosados" y "Fabiola" le otorgan una popularidad y reconocimiento hasta entonces desconocidos para ella.

UNA INTIMIDAD BIEN GUARDADA

Durante el rodaje de "Fabiola" conoce al actor Henri Vidal, su gran amor, con quien se casa en 1950.

La estabilidad sentimental de Michele Morgan la permite desarrollar una gran actividad en el cine e incluso en la televisión, llegando a debutar en las cadenas norteamericanas con una versión de "La dama de las camelias".

El matrimonio Vidal-Morgan fue feliz hasta que nueve años más tarde, a consecuencia de un infarto, el actor francés perdió la vida. Este fue un duro golpe para la estrella cinematográfica, sin embargo superó el dolor con gran entereza. En 1961, conoció al actor y realizador Gèrard Oury, con el que se casó.

Michele Morgan.

En la década de los sesenta Michele Morgan se fue apartando progresivamente del mundo del celuloide. Después de 65 películas en su palmarés profesional, François Dorin, la convenció para que fuese la protagonista de la obra teatral "El todo por el todo", estrenada en 1978:

"Tenía mucho miedo a subir a un escenario. Aunque hay una ligera semejanza entre una cámara y un público, no es lo mismo interpretar en directo, que poder repetir la escena".

No sería ésta su única aparición en el teatro, ya que tres años después interpretaría en "Chèri" a un mujer madura que se enamora locamente de un hombre mucho más joven que ella:

"Tardé diez años en decidir interpretar este papel porque pensaba que el tema del amor en este sentido estaba pasado de moda. Creía que el argumento no tenía interés para el público. Pero al releerla, me he dado cuenta de que nadie puede rechazar un papel como este".

En la actualidad, Michele Morgan hace una vida muy tranquila. Se dedica a los negocios que llevan su firma y continúa con su segunda vocación: la pintura.

Michele Morgan sabe que los papeles cinematográficos a su edad son difíciles de conseguir porque "los escritores no se plantean un personaje maduro, avanzado en edad. Yo comprendo perfectamente y asumo con toda sencillez, que mis años de juventud han pasado y que no puedo interpretar, por mucho maquillaje y caracterización que puedan darme, a una chica joven. Por eso, hoy en día, soy más exigente con los papeles que puedan ofrecerme".

Pero a pesar de todo, Michele Morgan afirma sentirse verdaderamente atraída por los pinceles:

"Cuando pinto me sumerjo en otro mundo. Me evado de todos los pensamientos y problemas que pueda tener. Quiero que la gente vea esta otra faceta de mi vida. Quizá pueda llegar a tener un nombre en este profesión como la que tuve en el cine".

CRUCIGRAMA

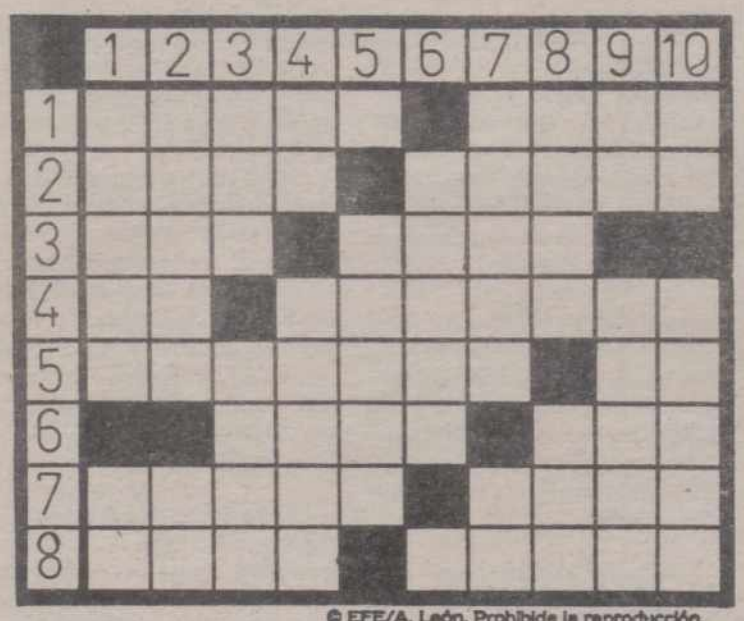

© EFE/A. León. Prohibida la reproducción.

HORIZONTALES: 1: Alma. Valle de los Pirineos. 2: Apenas. Fiebre acompañada de gran malestar, ansiedad y náuseas. 3: Nombre de mujer. (al rev.) Flauta pequeña de sonido agudo 4: Dios del sol de los antiguos egipcios. Amontonase. 5: Incienso. Nueve. 6: Vigilia. Dueño. 7: Lepidóptero nocturno, que pertecene al género mariposa. (al rev.) Título dado a las señoras. 8: Nombre de varón. Sustancia que fertiliza las tierras.

VERTICALES: 1: Arma blanca, especialmente la espada. Algo, cualquier cosa. 2: Relativo a las naves. Ciento uno. 3: Aire popular canario. Nombre ruso de varón. 4: Nota musical. Especie de pino. 5: Vocal. Piedra preciosa. 6: Acierta. Vocal. 7: Lugar de refugio. Preposición inseparable. 8: Prenda de vestir de tejido. Cada doce meses. 9: Nieto de Cam. Nombre de varón. 10: Símbolo del sodio. Emigración de un pueblo.

JEROGLIFICO

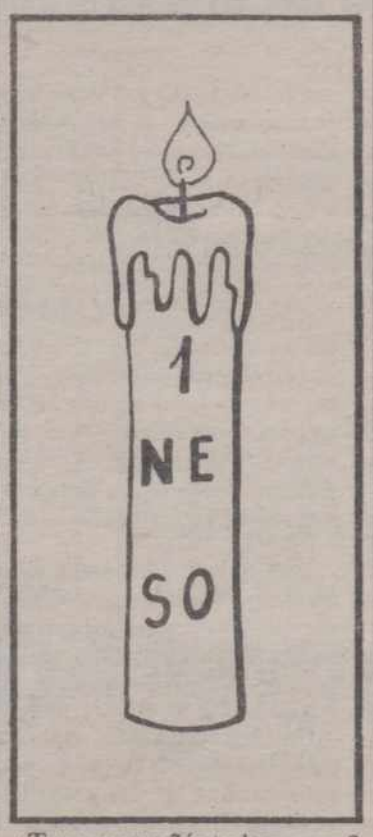

¿Trae compañía tu hermana?

SOLUCIONES A LOS PASATIEMPOS DEL DIA ANTERIOR

AL CRUCIGRAMA

HORIZONTALES: 1: Hulla. Maná. 2: Anea. Calor. 3: Fin. Laro. 4: IC. Fadigar. 5: Zacatín. Ba. 6: araZ. Sem. 7: Peñón. Lujo. 8: Oral. Moran.

VERTICALES: 1: Hafiz. Po. 2: Unica. Er. 3: Len. Caña. 4: La. Farol. 5: A. lataN. 6: Cádiz. M. 7: Marín. Lo. 8: aloG. Sur. 9: No. Abeja. 10: Ar. Ramón.

AL PROBLEMA DE LA SUMA

1 4 2=7
3 5 3=1
1 6 1=9
6 5 6

M.C.D.2022

Pepe Navarro:

«Ni confirmo ni desmiento que tenga ofertas privadas»

Pepe Navarro se marcha de Televisión Española. Los directivos del ente público consideran que sus pretensiones económicas son muy elevadas. Se piensa que detrás hay algo más: sus disputas con los nuevos responsables de TVE. Cuando su programa, "El día por delante" ha alcanzado el mayor grado de audiencia por las mañanas, las privadas –Antena 3, Tele Cinco y Canal Plus– han empezado a pujar por sus servicios. Su sustituto Joaquín Arozamena ya se prepara... Hoy 30 de marzo se despedió de los cinco millones de telespectadores que ha tenido desde el mes de octubre.

–Pepe, ¿cuáles han sido los motivos de tu marcha de Televisión Española?

–Intenté negociar un nuevo contrato según lo que yo creía que me correspondía. También propuse más dinero para mi equipo y sobre todo más medios técnicos. Desde que empezamos en octubre, hemos trabajado con cuatro cosas para un programa tan largo. Así es imposible levantar una audiencia y mantenerla. Nos prometieron más medios pero éstos no han llegado.

–¿Su enemistad con algunos directivos del ente público, como Ramón Colom, han influido también?

–Ramón Colom es un gran profesional y sabiendo los índices de audiencia no creo que haya provocado mi marcha. No creo que sea así. Además, Pepe Navarro y su equipo era muy rentable para televisión. Un programa de cuatro horas diarias, en directo y acaparando el noventa por ciento de la audiencia matinal no lo consigue todo el mundo.

–Entonces, ¿cómo explica todo esto?

–No lo sé, no entiendo nada. No han querido aceptar mis pretensiones y nada más.

Juan Antonio Medina

PROGRAMACION TV

VIERNES, 30

1.ª CADENA

17,50 Avance Telediario
17,55 Peter Cottontail
18,20 Plastic
(Rep. en TVE-2: Lunes 2, a las 9)
19,20 Un rato de inglés
(Rep. en TVE-2: Domingo 1, a las 8,30 y martes 3, a las 8,30)
"Unidad n.º 8"
19,50 Casa repleta
"Viejas rencillas"
20,20 Informativos Territoriales
20,29 Conexión con la programación nacional
20,30 Telediario-2
21,00 El Tiempo
21,05 La forja de un rebelde
(Nueva serie)
"La forja de un rebelde"
22,55 ¡Viva el espectáculo!
(Rep. en TVE-1. Sábado 31, a las 7,45)
00,25 Telediario-3 y Teledeporte

PROGRAMACION DE MADRUGADA

01,00 Clásicos en blanco y negro
"Cuerpo y alma", 1947, 100'
02,40 Jazz entre amigos
(Repetición)
"Iñaki Salvador en el Be-Bop de San Sebastián"
03,40 El precio justo
(Repetición)
05,10 Documentos TV
(Repetición)"
06,10 Arte y artistas flamencos
(Repetición)
06,50 De película
(Repetición)
"Hollywood para amantes de mitos cinematográficos"
07,45 ¡Viva el espectáculo!
(Repetición)

2.ª CADENA

17,30 Cine español
"El otro árbol de Guernica" 1969, 99'
Dirección: Pedro Masó
Intérpretes: José Manuel Enríquez Barrio, Inma de Santis
Este es un relato verídico arrancado de las páginas de un hermoso libro. Es la historia de unos niños que durante la Guerra Civil fueron evacuados a países extranjeros. Durante varios años vivieron lejos de sus hogares, de sus familias, luchando contra la incomprensión de otros ambientes. Ellos durante su destierro, nos dieron una lección de solidaridad, de amor y de paz
19,19 El mirador
19,30 Cerca de las estrellas
Presentación: Ramón Trecet
–Baloncesto NBA
22,00 Noticias-2
22,30 A través del espejo
01,15 Arte y artistas flamencos
(Rep. en TVE-1: Domingo 1, a las 6,10)
01,45 Despedida y Cierre

SABADO, 31

1ª CADENA

PROGRAMACION MATINAL

09,10 Se ha escrito un crimen
"¿Alguna amenaza?"

10,00 Cajón desastre
–A las 11: Avance Telediario
13,30 Parlamento
14,30 Sábado revista
15,00 Telediario fin de semana
15,30 El Tiempo
15,35 La corona mágica
"En el planeta de Shaila"
16,05 Primera sesión
"Hacha de guerra", 1956, 74'
Dirección: Kurt Neumann
Intérpretes: Scott Brady, Rita Gam, Neville Brand, Lori Nelson, Allinson Hayes
17,30 Dibujos animados
"Merrie Melodies": Aventura en Roma
18,00 Rockopop
(Rep. en TVE-1. Domingo 1, a las 6,30)
19,35 Remington Steele
"Steele colgado de un hilo" (4.ª parte)
20,30 Telediario fin de semana
21,00 El tiempo
21,05 Informe Semanal
22,15 Sábado cine
"Educando a Rita", 1983, 107'
00,20 Avance Telediario
00,25 Música N.A.
(Rep. en TVE-1: Domingo 1, a las 8,50)

PROGRAMACION DE MADRUGADA

01,05 Filmoteca TV
"La comisaría" 1967-1988, 103'
Dirección: Alexandre Askoldov
Nacionalidad: URSS
Intérpretes: Nona Mordioukova, Rolan Bykov, Raissa Nedachkoskaia
–V.O. con subtítulos en castellano
02,50 Pero... ¿Esto qué es?
(Repetición)
04,00 El martes que viene
(Repetición)
05,10 Hablemos de sexo
(Repetición)
05,45 Japón, espíritu y forma
"Tokio: La metrópolis cambiante"
06,30 Rockopop
(Repetición)
08,00 El fugitivo

2ª CADENA

7,45 Carta de ajuste
7,59 Apertura
8,00 Con tu cuerpo
8,15 Dibujos animados
La familia Potato: "Donde las dan, las toman"
8,30 Cursos de idiomas
9,30 Con las manos en la masa
(Repetición)
10,00 Klip (Repetición)
11,00 Vía Olímpica
–Halterofilia
12,30 Concierto de la Orquesta Sinfónica de RTVE
14,30 Ultimas preguntas
"Tierra Santa II: Una familia de Galilea"
15,00 Estadio-2
16,50 –Regata Oxford-Cambridge
En directo desde el río Támesis (Londres)
18,15 –Balonmano
Campeonato nacional de liga
Cacaolat Granollers-Teka
En directo desde el pabellón de Granollers
20 –Fútbol
Spórting Gijón-Barcelona
En directo desde El Molinón
22,00 Ceremonia de entrega de los Oscars
23,30 Estadio-2
–Fútbol liga inglesa
En diferido
–Billar
Trofeo Fallas
En diferido desde Valencia
01,30 Despedida y cierre

DOMINGO, 1

1ª CADENA

PROGRAMACION MATINAL

08,50 Música N.A.
(Repetición)
09,30 Sopa de gansos
(Repetición)
10,00 El Día del Señor, Santa Misa
Transmisión de la Santa Misa desde la iglesia de La Caridad en Cartagena
11,00 Avance Telediario
11,05 Concierto
12,05 Pueblo de Dios
"Camino de oración" (III): Grupos de oración y amistad
12,35 Campo y mar
13,05 El salero
(Rep. en TVE-2: Martes 3, a las 9)
14,00 Nuestra Europa
"Los jóvenes europeos"
14,30 Domingo revista
15,00 Telediario fin de semana
15,30 El Tiempo
15,35 Calimero
(Nueva serie de dibujos animados)
16,05 La comedia
"Siete veces mujer", 1967, 103'
Dirección: Vittorio de Sica
18,00 Juego de niños
18,30 Alf
19,00 Al filo de lo imposible
"Patagonia, tierra austral"
19,30 Doce del patíbulo
(Nueva serie)
"Los doce de Danko" (I)
20,30 Telediario fin de semana
21,00 El Tiempo
21,05 En portada
21,55 Domingo Cine
"La tapadera" 1976, 93'
Dirección: Martin Ritt
Intérpretes: Woody Allen, Zero Mostel, Herschel Bernardi, Michael Murphy, Lloyd Gough, Andrea Marcovicci, Joshua Shelley
En la década de los cincuenta se desató en Estados Unidos una "Caza de brujas". Un nuevo Salem –el "MacCarthismo"– entró de lleno en el mundo del espectáculo a la búsqueda de comunistas y de otras gentes de idéntica peligrosidad social. Uno de los zarpazos alcanzó a la televisión, donde algunos de sus mejores guionistas fueron puestos en la terrible "lista negra". Para estos proscritos la solución se llamó Howard Price, empleado en una cafetería, que se convirtió muy pronto en el escritor de moda: él firmaba los guiones de los más notables de la "lista negra" cobrando un módico tanto por ciento
23,45 Avance Telediario
23,50 Opera
"Cosi fan tutte"
03,00 Despedida y cierre

2ª CADENA

7,45 Carta de ajuste
7,59 Apertura
8,00 Con tu cuerpo
8,15 Dibujos animados
La familia Potato: "La aventura del caballo"
8,40 Cursos de idiomas
10,10 Los Picapiedra
10,35 Cine para todos
"Tarzán y el Arco Iris", 1972, 82'
Dirección: Manuel Caño
12,00 Domingo deporte
12,15 –Baloncesto
Ram Juventud-Real Madrid
En directo desde el Pabellón de Badalona
–Billar
Trofeo Fallas
En diferido desde Valencia
–Atletismo
II Cross Internacional. Parque Tecnológico. En diferido desde el circuito de Zamudio (Vizcaya)
18,30 Kung-Fu
"El hombre blanco que se casó con una india"
19,30 La hora de Bill Cosby
20,00 El precio justo
21,30 Estudio Estadio
(Rep. en TVE-1: Sábado 7, a las 3,40)
21,30 Estudio estadio
00,00 Tiempo de creer
"Ramadam en España" (Comunidad Musulmana)
00,15 Cine a medianoche
"El secuestro del presidente", 1980, 113'
Dirección: George Mendeluk
02,10 Despedida y cierre

M.C.D.2022

Método para crecer un milímetro al día

Madrid (EFE).-El Servicio de Ortopedia infantil del hospital "Ramón y Cajal" de Madrid ha organizado un curso teórico práctico sobre utilización de fijadores externos, aparatos que permiten estirar el hueso hasta un milímetro diario.

El doctor Santiago Amaya, jefe de este servicio, explicó a EFE la utilidad de estos aparatos, muy parecidos externamente a los antiguos instrumentos de tortura para estirar los huesos, que se colocan externamente en las extremidades sujetos a la masa ósea por medio de unas agujas.

La ventaja de esta técnica es que es muy poco agresiva y permite a los enfermos incorporarse rápidamente a su vida normal.

Su utilización, además de conseguir un crecimiento en los huesos en casos de enanismo, es muy útil para igualar miembros de la misma longitud en dismetrías y en situación de traumatismos en los que hay pérdida de médula ósea.

"En los casos de dismetrías, explicó Amaya, se produce un desnivel en el equilibrio que puede atrofiar la cadera e incluso provocar escoliosis, en los niños, y en los adultos artrosis".

El especialista añadió que el hueso puede estirarse indefinidamente pero no así los tendones y músculos que rodean los huesos, por lo que el crecimiento está limitado a la elasticidad de aquéllos.

Aproximadamente un crecimiento de 8 centímetros requiere unos 9 meses de fijador incorporado, que sólo precisa una limpieza externa de las pequeñas heridas por donde se adhiere el aparato al hueso.

Los nuevos fijadores de última generación, especiales para las extremidades inferiores y superiores, llevan una especie de rosca incorporada, con muescas que se van apretando diariamente hasta conseguir el tamaño deseado.

Instituidos por el País

Iñaqui Gabilondo y Juantxu Rodríguez, premios «Ortega y Gasset» de periodismo

Madrid (EFE).-El periodista Iñaki Gabilondo y el fotógrafo Juantxu Rodríguez son los ganadores de la séptima edición de los Premios "Ortega y Gasset" de Periodismo, instituidos por "El País" y dotados con 2 millones de pesetas.

También recibieron este galardón, que supone además una obra artística de Eduardo Chillida, un equipo de "El Correo Gallego", autor de una serie de reportajes sobre el contrabando en la ría de Arosa; y el equipo de TV3, dirigido por Jordi Muixi, por su resumen de la década.

Los premios han sido instituidos por "El País" para poner de relieve, según una nota del diario, "valores esenciales del periodismo en la labor concreta realizada durante 1989 por profesionales del ámbito hispánico -excluidos los de "El País", que no pueden concurrir– en las vertientes de periodismo impreso, gráfico, radio y televisión".

El jurado, formado por el equipo directivo de "El País" y el grupo PRISA, ha otorgado el premio de radio a Iñaki Gabilondo "por su labor como director del programa "Hoy por Hoy" de la cadena SER".

En su caso valoró "especialmente su capacidad para llevar a un equipo profesional a una posición de liderazgo en la radio española, desde la solvencia, el espíritu de innovación y el acercamiento a la realidad social y el interés de los oyentes, con un decidido respeto a las ideas y sentimientos ajenos y a la vida privada de las personas".

Juantxu Rodríguez Moreno ha sido premiado en el apartado de periodismo gráfico por su última fotografía, tomada en la morgue de Santo Tomás, en Panamá, el mismo día de la invasión de las tropas norteamericanas y sólo unas horas antes de que fuera abatido por las balas, cuando trataba de disparar su cámara.

Iñaki Gabilondo

El premio le ha sido concedido no sólo por su fotografía, que "refleja oportunamente, con fidelidad y creatividad la barbarie de la guerra", por lo que mereció el voto unánime del jurado, sino también el valor y libertad que representa su figura, la de un free-lancer vocacional.

En el apartado de periodismo impreso, han resultado ganadores el equipo compuesto por José Antonio Pérez, de 33 años; Alfonso Freire, de 30; Benito Leiro, de 32, y Elisa Lois, de 34, autores de una serie de once reportajes que, bajo el título "Lo que nunca se dijo del contrabando", se publicaron en febrero de 1989 en "El Correo Gallego", de Santiago de Compostela.

El jurado ha valorado "el esfuerzo de los cuatro periodistas. miembros de una pequeña redacción, por profundizar en la investigación sobre el contrabando gallego, con rigor profesional y riesgo personal", a la que dedicaron 6 meses de trabajo.

"Su trabajo -según la nota del diario– es más notable en la medida en que han abordado con valentía un asunto como el del contrabando en Galicia, donde lo delictivo enraíza en un clima de tolerancia, que dificulta el trabajo de quienes, perteneciendo a esa sociedad, plantan cara al delito desde el libre ejercicio del periodismo".

En televisión ha obtenido el premio el programa "Impresiones de una década", elaborado por un equipo de TV3 y coordinado por Jordi Muix de 33 años, en el que se hace un recorrido por los principales acontecimientos de los años 80 y que fue emitido el 31 de diciembre del pasado año.

Japón

Las vacas que beben alcohol dan mejor carne

Tokio (EFE).-Las vacas niponas criadas con alcohol dan una carne de mejor calidad que las abstemias por razones aún desconocidas, según un informe del Ministerio de Agricultura, Bosques y Pesca.

Las reses alimentadas con forraje impregnado en alcohol demostraron tener más apetito y engordaron más rápidamente que las criadas con comida normal, de acuerdo con pruebas efectuadas en una granja experimental en Ibaraki, cerca de Tokio.

En el estudio, se eligió la carne de vacas mellizas y trillizas nacidas mediante inseminación artificial y alimentadas con forraje impregnado al 5% con alcohol.

Las causas directas del aumento de calidad de la carne aún no han sido establecidas, pero es significativo que el alcohol impide la fermentación del forraje en el estómago del rumiante y la formación de gases, lo cual aumenta el espacio para ingerir más alimentos.

Otro equipo de investigadores en Ibaraki hizo un estudio durante 3 años con 72 vacas, cuya mitad fue criada también con forraje empapado en alcohol, mientras que la otra mitad recibió comida normal.

Al comparar los dos grupos, los expertos concluyeron que la carne de las vacas engordadas con alcohol tenía mejor tejido y color y más contenido de grasas, tal como lo exige el paladar japonés.

Las vacas de la región de Kobe, 500 kilómetros al Oeste de Tokio, son las más apreciadas por su carne grasa y suave, aunque su precio la hace prohibitiva.

Un filete de 250 gramos de esta exquisita carne en un restaurante puede costar 15.000 yenes (100 dólares) o más.

Por libelo

La familia real británica estudia querellarse contra la prensa

María Luisa Rubio

Londres (EFE).-La Familia Real británica podría empezar a demandar por libelo a los periodistas sensacionalistas tras la indemnización concedida al Vizconde Linley, sobrino de la Reina Isabel II.

El periódico "Today" fue condenado ayer a pagar a Linley una indemnización de 56.000 dólares y pocas horas después un portavoz del Palacio de Buckingham, residencia oficial de la Familia Real, manifestaba que cualquiera de sus miembros "está en su derecho de iniciar acciones legales".

Linley, de 28 años e hijo de la Princesa Margarita, es el primer representante de la realeza británica que presenta una demanda por libelo.

Hasta ahora, la realeza británica había preferido ignorar los comentarios poco amables de la prensa popular sobre algunos de sus miembros, pero la demanda presentada por Linley, con el permiso expreso de Isabel II, abre el camino a futuras acciones de este tipo.

"Today" publicó hace un año una historia en la que decía que el vizconde tuvo que ser expulsado de un "pub" por comportarse como un "hooligan" y lo calificaba de "arrogante y derrochador".

El periódico reconoció posteriormente que la historia era falsa y presentó sus disculpas a Linley, que ocupa el puesto número doce en la línea de sucesión al trono.

El vizconde opinó, sin embargo, que la publicación había "ido demasiado lejos" y pidió una "indemnización ejemplar", que fue fijada por el tribunal en 48.000 dólares, en tanto que los 8.000 dólares restantes corresponden a la "compensación personal" al demandante.

En un gesto que ha sido bien acogido por los periódicos, Linley renunció a la "indemnización ejemplar" porque, dijo, no desea arrojar "este estigma contra la integridad de los periodistas de 'Today'" y quiere evitar también la apelación a la sentencia que habían anunciado los abogados del periódico.

"Today" basó su historia en las revelaciones de Carolyn Peacock, graduada en Teología y encargada de "El hurón y el barril", el "pub" en el que supuestamente tuvo lugar el incidente.

La historia decía que Linley acudió al "pub" con un grupo de amigos, a los que empezó a arrojar cerveza para seguir después haciendo lo mismo con el resto de los clientes del local, por lo que tuvo que ser expulsado.

M.C.D.2022